หลักเกณฑ์

การประเมินผลการปฏิบัติงาน

โรงเรียนวัดเจริญร่มเมือง
สำนักงานเขตพื้นที่การศึกษาประถมศึกษาตรัง เขต 2
สำนักงานคณะกรรมการการศึกษาขั้นพื้นฐาน
กระทรวงศึกษาธิการ

คำนำ

โรงเรียนวัดเจริญร่มเมือง ได้มีการดำเนินการตามนโนบายการ บริหารทรัพยากรบุคคล ในแต่ละด้าน ทั้งในด้านการวางแผนกำลังคน การสรรหาคนดีคนเก่งเพื่อปฏิบัติงาน ตามภารกิจของหน่วยงาน การพัฒนาบุคลากร การสร้างทางก้าวหน้าในสายอาชีพ การประเมินผล การปฏิบัติงาน การส่งเสริมจริยธรรมและรักษาวินัยของบุคลากรในหน่วยงาน ตามหลักธรรมาภิบาล อันประกอบด้วย หลักนิติธรรม หลักคุณธรรม หลักความโปร่งใส หลักความรับผิดชอบ และหลักความคุ้มค่า ซึ่งการดำเนินการต่าง ๆ ได้ยึดหลักกฎหมาย ระเบียบ หลักเกณฑ์ และแนวปฏิบัติตามที่กำหนดอย่างเคร่งครัด โดยได้รวบรวมกฎหมาย ระเบียบ หลักเกณฑ์ และแนวปฏิบัติต่าง ๆ ที่เกี่ยวข้องเพื่อใช้เป็นหลักปฏิบัติในการบริหารงานบุคคลต่อไป

โรงเรียนวัดเจริญร่มเมือง

หลักเกณฑ์และวิธีการประเมินผลการปฏิบัติงาน
ของข้าราชการครูและบุคลากรทางการศึกษา

ที่ ศธ ๐๒๐๖.๗/ว ๑๕

สำนักงาน ก.ค.ศ.
สำนักงานปลัดกระทรวงศึกษาธิการ
กทม. ๑๐๓๐๐

๒๗ กันยายน ๒๕๖๑

เรื่อง การเลื่อนเงินเดือนของข้าราชการครูและบุคลากรทางการศึกษา

เรียน ปลัดกระทรวงศึกษาธิการ เลขาธิการ ศึกษาธิการภาค ศึกษาธิการจังหวัด และผู้อำนวยการสำนักงานเขตพื้นที่การศึกษา

สิ่งที่ส่งมาด้วย กฎ ก.ค.ศ. การเลื่อนเงินเดือนของข้าราชการครูและบุคลากรทางการศึกษา พ.ศ. ๒๕๖๑

ด้วย ก.ค.ศ. ได้ออกกฎ ก.ค.ศ. การเลื่อนเงินเดือนของข้าราชการครูและบุคลากรทางการศึกษา พ.ศ. ๒๕๖๑ ซึ่งประกาศในราชกิจจานุเบกษา เล่ม ๑๓๕ ตอนที่ ๗๖ ก วันที่ ๒๖ กันยายน ๒๕๖๑ และมีผลใช้บังคับในวันที่ ๑ ตุลาคม ๒๕๖๑ รายละเอียดตามสิ่งที่ส่งมาด้วย

จึงเรียนมาเพื่อโปรดทราบและถือปฏิบัติ และแจ้งข้าราชการในสังกัดทราบด้วย

ขอแสดงความนับถือ

(นายพินิจศักดิ์ สุวรรณรังค์)
เลขาธิการ ก.ค.ศ.

ภารกิจเสริมสร้างและพัฒนาประสิทธิภาพการปฏิบัติราชการ
โทร. ๐ ๒๒๘๐ ๓๒๓๐
โทรสาร ๐ ๒๒๘๑ ๓๒๒๙

กฎ ก.ค.ศ.

การเลื่อนเงินเดือนของข้าราชการครูและบุคลากรทางการศึกษา

พ.ศ. ๒๕๖๑

อาศัยอำนาจตามความในมาตรา ๑๙ (๔) แห่งพระราชบัญญัติระเบียบข้าราชการครูและบุคลากรทางการศึกษา พ.ศ. ๒๕๔๗ และมาตรา ๗๓ วรรคสาม แห่งพระราชบัญญัติระเบียบข้าราชการครูและบุคลากรทางการศึกษา พ.ศ. ๒๕๔๗ ก.ค.ศ. โดยได้รับอนุมัติจากคณะรัฐมนตรี ออกกฎ ก.ค.ศ. ไว้ ดังต่อไปนี้

ข้อ ๑ กฎ ก.ค.ศ. นี้ให้ใช้บังคับตั้งแต่วันที่ ๑ ตุลาคม ๒๕๖๑ เป็นต้นไป

ข้อ ๒ ให้ยกเลิกกฎ ก.ค.ศ. ว่าด้วยการเลื่อนขั้นเงินเดือนของข้าราชการครูและบุคลากรทางการศึกษา พ.ศ. ๒๕๕๐

ข้อ ๓ ในกฎ ก.ค.ศ. นี้

"ปี" หมายความว่า ปีงบประมาณ

"ครึ่งปีแรก" หมายความว่า ระยะเวลาตั้งแต่วันที่ ๑ ตุลาคม ถึงวันที่ ๓๑ มีนาคม

"ครึ่งปีหลัง" หมายความว่า ระยะเวลาตั้งแต่วันที่ ๑ เมษายน ถึงวันที่ ๓๐ กันยายน

"ครึ่งปีที่แล้วมา" หมายความว่า ระยะเวลาครึ่งปีแรกหรือครึ่งปีหลังที่ผ่านมา แล้วแต่กรณี

"หัวหน้าส่วนราชการ" หมายความว่า ปลัดกระทรวงศึกษาธิการ เลขาธิการ อธิบดี หรือตำแหน่งที่เรียกชื่ออย่างอื่นที่มีฐานะเทียบเท่า

"ผู้บังคับบัญชา" หมายความว่า หัวหน้าส่วนราชการ ศึกษาธิการจังหวัด ผู้อำนวยการสำนักงานเขตพื้นที่การศึกษา ผู้อำนวยการสถานศึกษา หรือผู้บริหารหน่วยงานการศึกษาที่เรียกชื่ออย่างอื่นตามที่ ก.ค.ศ. กำหนด

"ผู้มีอำนาจสั่งเลื่อนเงินเดือน" หมายความว่า ผู้มีอำนาจตามมาตรา ๕๓

"คณะกรรมการ" หมายความว่า คณะกรรมการที่ผู้บังคับบัญชาแต่งตั้งขึ้นเพื่อพิจารณาผลการปฏิบัติงานและความประพฤติในการรักษาวินัย คุณธรรม จริยธรรม และจรรยาบรรณวิชาชีพ

"กศจ." หมายความว่า คณะกรรมการศึกษาธิการจังหวัด และหมายความรวมถึง อ.ก.ค.ศ. ซึ่ง ก.ค.ศ. ตั้งด้วย

"ค่ากลาง" หมายความว่า ผลรวมของเงินเดือนต่ำสุดกับเงินเดือนสูงสุดแต่ละอันดับที่ข้าราชการครูและบุคลากรทางการศึกษาได้รับตามที่ ก.ค.ศ. กำหนดหารด้วยสอง เพื่อให้ได้ตัวเลขที่จะนำไปใช้คิดฐานในการคำนวณ

"ฐานในการคำนวณ" หมายความว่า ตัวเลขที่จะนำไปใช้ในการคิดคำนวณเพื่อเลื่อนเงินเดือนของข้าราชการครูและบุคลากรทางการศึกษาแต่ละอันดับ โดยแบ่งออกเป็น

(๑) ฐานในการคำนวณระดับล่าง ได้แก่ ผลรวมของเงินเดือนต่ำสุดตามที่ ก.ค.ศ. กำหนดกับค่ากลาง หารด้วยสอง

(๒) ฐานในการคำนวณระดับบน ได้แก่ ผลรวมของเงินเดือนสูงสุดตามที่ ก.ค.ศ. กำหนดกับค่ากลาง หารด้วยสอง

ในกรณีที่คำนวณตามวิธีการดังกล่าวแล้ว มีผลทำให้ฐานในการคำนวณระดับล่างของอันดับเงินเดือนที่สูงกว่า มีค่าต่ำกว่าหรือเท่ากับฐานในการคำนวณระดับบนของอันดับเงินเดือนที่ต่ำกว่าซึ่งอยู่ถัดลงไป ก.ค.ศ. อาจปรับฐานในการคำนวณระดับล่างของอันดับเงินเดือนที่สูงกว่านั้นเสียใหม่ให้สูงขึ้นได้ โดยต้องนำภาพรวมของฐานในการคำนวณเพื่อเลื่อนเงินเดือนทั้งระบบมาเป็นเกณฑ์ในการพิจารณา

"ช่วงเงินเดือน" หมายความว่า ช่วงของเงินเดือนระหว่างเงินเดือนขั้นต่ำถึงค่ากลาง หรือระหว่างค่ากลางถึงเงินเดือนขั้นสูง แล้วแต่กรณี และช่วงเงินเดือนที่ ก.ค.ศ. ปรับให้สอดคล้องกับฐานในการคำนวณด้วย

ข้อ ๔ การเลื่อนเงินเดือนของข้าราชการครูและบุคลากรทางการศึกษา ให้ผู้บังคับบัญชาแต่งตั้งคณะกรรมการไม่น้อยกว่าสามคน ทำหน้าที่พิจารณา รายงานผลการพิจารณา และเสนอความเห็นต่อผู้บังคับบัญชาตามลำดับ เพื่อประกอบการพิจารณาของผู้มีอำนาจสั่งเลื่อนเงินเดือนโดยความเห็นชอบของ กศจ. เว้นแต่กรณีที่สถานศึกษาใดมีข้าราชการครูและบุคลากรทางการศึกษาเป็นตำแหน่งทางวิชาการ และมีกฎหมายว่าด้วยการจัดตั้งสถานศึกษาหรือข้อบังคับที่ออกโดยอาศัยอำนาจตามกฎหมายดังกล่าว กำหนดให้ผู้มีอำนาจสั่งเลื่อนเงินเดือนโดยความเห็นชอบของสภาสถานศึกษา ก็ให้เป็นไปตามกฎหมายว่าด้วยการจัดตั้งสถานศึกษาหรือข้อบังคับที่ออกโดยอาศัยอำนาจตามกฎหมายนั้น

การเลื่อนเงินเดือนของข้าราชการครูและบุคลากรทางการศึกษา ให้เป็นไปตามหลักเกณฑ์และวิธีการที่กำหนดไว้ในกฎ ก.ค.ศ. นี้ และให้นำผลการประเมินผลการปฏิบัติงานที่ได้ดำเนินการตามหลักเกณฑ์และวิธีการที่ ก.ค.ศ. กำหนดตามมาตรา ๗๒ มาประกอบการพิจารณา โดยให้เลื่อนได้ไม่เกินวงเงินที่ส่วนราชการได้รับการจัดสรรให้ใช้ในการเลื่อนเงินเดือน

การพิจารณาเลื่อนเงินเดือนของข้าราชการครูและบุคลากรทางการศึกษา ให้พิจารณาโดยยึดหลักคุณธรรม ความเที่ยงธรรม เปิดเผย โปร่งใส และพิจารณาผลการปฏิบัติงานที่เป็นประโยชน์ต่อผู้เรียนเป็นหลักตามแนวทางการจัดการศึกษาที่กำหนดไว้ในกฎหมายว่าด้วยการศึกษาแห่งชาติ รวมทั้งให้พิจารณาถึงความประพฤติในการรักษาวินัย คุณธรรม จริยธรรม และจรรยาบรรณวิชาชีพ ประกอบกับข้อมูลการลา พฤติกรรมการมาทำงาน และข้อควรพิจารณาอื่นของผู้นั้น

การเลื่อนเงินเดือนให้ข้าราชการครูและบุคลากรทางการศึกษา โดยมิได้ดำเนินการตามวรรคสองและวรรคสาม แต่ใช้วิธีการหารเฉลี่ยเพื่อให้ข้าราชการครูและบุคลากรทางการศึกษาทุกคนได้รับการเลื่อนเงินเดือนในอัตราร้อยละที่เท่ากันจะกระทำมิได้

ข้อ ๕ เพื่อประโยชน์ในการจัดสรรวงเงินงบประมาณอย่างเป็นธรรม ให้ส่วนราชการบริหารวงเงินในการเลื่อนเงินเดือนในภาพรวมของส่วนราชการหรือเขตพื้นที่การศึกษา แล้วแต่กรณี

การเลื่อนเงินเดือนของข้าราชการครูและบุคลากรทางการศึกษาแต่ละคนในแต่ละครั้งให้เลื่อนได้ในอัตราไม่เกินร้อยละหกของฐานในการคำนวณ และให้ส่วนราชการหรือเขตพื้นที่การศึกษา แล้วแต่กรณี ประกาศอัตราร้อยละของฐานในการคำนวณที่ได้ใช้เป็นเกณฑ์ในการคำนวณเพื่อเลื่อนเงินเดือน โดยต้องประกาศให้ทราบเป็นการทั่วไปอย่างช้าที่สุดพร้อมกับการมีคำสั่งเลื่อนเงินเดือน

การคำนวณจำนวนเงินสำหรับการเลื่อนเงินเดือนถ้ามีเศษไม่ถึงสิบบาทให้ปัดเป็นสิบบาท

ข้อ ๖ การเลื่อนเงินเดือนของข้าราชการครูและบุคลากรทางการศึกษาโดยปกติให้เลื่อนปีละสองครั้ง ดังต่อไปนี้

(๑) ครั้งที่หนึ่ง เป็นการเลื่อนเงินเดือนสำหรับการปฏิบัติราชการในครึ่งปีแรก โดยให้เลื่อนในวันที่ ๑ เมษายนของปีที่ได้เลื่อน

(๒) ครั้งที่สอง เป็นการเลื่อนเงินเดือนสำหรับการปฏิบัติราชการในครึ่งปีหลัง โดยให้เลื่อนในวันที่ ๑ ตุลาคมของปีถัดไป

ข้อ ๗ การเลื่อนเงินเดือนของข้าราชการครูและบุคลากรทางการศึกษาแต่ละคนในแต่ละครั้งให้เลื่อนได้ไม่เกินขั้นสูงของอันดับเงินเดือนที่ได้รับแต่งตั้ง

ในกรณีที่ข้าราชการครูและบุคลากรทางการศึกษาผู้ใดที่ได้รับเงินเดือนสูงกว่าขั้นสูงของอันดับเงินเดือนตามกฎ ก.ค.ศ. ว่าด้วยการให้ข้าราชการครูและบุคลากรทางการศึกษาได้รับเงินเดือนสูงกว่าหรือต่ำกว่าขั้นต่ำหรือสูงกว่าขั้นสูงของอันดับ การเลื่อนเงินเดือนให้คำนวณจากฐานในการคำนวณของอันดับเงินเดือนของตำแหน่งและวิทยฐานะที่ดำรงอยู่

การเลื่อนเงินเดือนของข้าราชการครูและบุคลากรทางการศึกษาสำหรับตำแหน่งที่มีวิทยฐานะซึ่งไม่ผ่านการประเมินผลการปฏิบัติงานตามมาตรา ๕๕ ไม่มีสิทธิได้รับการพิจารณาเลื่อนเงินเดือนในระดับดีขึ้นไป หรือให้งดการเลื่อนเงินเดือน แล้วแต่กรณี

ในกรณีที่ข้าราชการครูและบุคลากรทางการศึกษาผู้ใดได้รับเงินเดือนถึงขั้นสูงของอันดับเงินเดือนสำหรับตำแหน่งหรือวิทยฐานะที่ดำรงอยู่ หากผู้นั้นได้รับแต่งตั้งให้ดำรงตำแหน่งอื่นหรือวิทยฐานะที่สูงขึ้น และเงินเดือนที่ได้รับอยู่นั้นต่ำกว่าเงินเดือนขั้นสูงของอันดับเงินเดือนในตำแหน่งและวิทยฐานะใหม่ ให้ผู้มีอำนาจสั่งเลื่อนเงินเดือนให้ผู้นั้นเป็นกรณีพิเศษได้ โดยให้นำผลการประเมินผลการปฏิบัติงานครั้งหลังสุดมาใช้ในการพิจารณาเลื่อนเงินเดือนดังกล่าว โดยให้เลื่อนเงินเดือนตั้งแต่วันที่ได้รับแต่งตั้งให้ดำรงตำแหน่งหรือวิทยฐานะใหม่นั้น

ข้อ ๘ ให้ ก.ค.ศ. กำหนดค่ากลาง ฐานในการคำนวณ และช่วงเงินเดือนตามกฎ ก.ค.ศ. นี้แล้วให้สำนักงาน ก.ค.ศ. แจ้งส่วนราชการและสำนักงานเขตพื้นที่การศึกษาทราบเป็นการล่วงหน้า

ข้อ ๙ ให้ผู้มีอำนาจสั่งเลื่อนเงินเดือนจัดให้มีการแจ้งผลการเลื่อนเงินเดือนแต่ละครั้งให้ข้าราชการครูและบุคลากรทางการศึกษาแต่ละคนทราบเป็นข้อมูลเฉพาะแต่ละบุคคล

การแจ้งผลการเลื่อนเงินเดือนตามวรรคหนึ่งให้ประกอบด้วย อัตราร้อยละที่ได้รับการเลื่อน ฐานในการคำนวณ จำนวนเงินที่ได้รับการเลื่อน และเงินเดือนที่พึงได้รับเมื่อได้รับการเลื่อนตามผลการเลื่อนเงินเดือนนั้น

ในกรณีที่ไม่สั่งเลื่อนเงินเดือนให้แก่ข้าราชการครูและบุคลากรทางการศึกษาผู้ใดให้แจ้งให้ผู้นั้นทราบพร้อมเหตุผลที่ไม่สั่งเลื่อนเงินเดือน

ข้อ ๑๐ ข้าราชการครูและบุคลากรทางการศึกษาซึ่งจะได้รับการพิจารณาเลื่อนเงินเดือนในแต่ละครั้งต้องอยู่ในหลักเกณฑ์ ดังต่อไปนี้

(๑) ในครึ่งปีที่แล้วมามีผลการประเมินผลการปฏิบัติงานไม่ต่ำกว่าระดับพอใช้หรือร้อยละหกสิบ

(๒) ในครึ่งปีที่แล้วมาต้องไม่ถูกสั่งลงโทษทางวินัยที่หนักกว่าโทษภาคทัณฑ์ หรือไม่ถูกศาลพิพากษาในคดีอาญาให้ลงโทษในความผิดที่เกี่ยวกับการปฏิบัติหน้าที่ราชการ หรือความผิดที่ทำให้เสื่อมเสียเกียรติศักดิ์ต่อตำแหน่งหน้าที่ราชการของตน ซึ่งมิใช่ความผิดที่ได้กระทำโดยประมาท หรือความผิดลหุโทษ

(๓) ในครึ่งปีที่แล้วมาต้องไม่ถูกสั่งพักราชการเกินกว่าสองเดือน

(๔) ในครึ่งปีที่แล้วมาต้องไม่ขาดราชการโดยไม่มีเหตุผลอันสมควร

(๕) ในครึ่งปีที่แล้วมาต้องได้รับการบรรจุเข้ารับราชการมาแล้วเป็นเวลาไม่น้อยกว่าสี่เดือน หรือได้ปฏิบัติราชการมาแล้วเป็นเวลาไม่น้อยกว่าสี่เดือนก่อนถึงแก่ความตาย

(๖) ในครึ่งปีที่แล้วมา สำหรับผู้ได้รับอนุญาตให้ไปศึกษา ฝึกอบรม ดูงาน หรือปฏิบัติการวิจัยในประเทศหรือต่างประเทศ ต้องมีเวลาปฏิบัติราชการไม่น้อยกว่าสี่เดือน

(๗) ในครึ่งปีที่แล้วมา สำหรับผู้ได้รับอนุญาตให้ลาติดตามคู่สมรสไปปฏิบัติราชการหรือปฏิบัติงานในต่างประเทศ ต้องมีเวลาปฏิบัติราชการไม่น้อยกว่าสี่เดือน

(๘) ในครึ่งปีที่แล้วมาต้องไม่ลา หรือมาทำงานสายเกินจำนวนครั้งที่หัวหน้าส่วนราชการหรือผู้ซึ่งได้รับมอบหมายกำหนดเป็นหนังสือไว้ก่อนแล้ว โดยคำนึงถึงลักษณะงานและสภาพท้องที่อันเป็นที่ตั้งของแต่ละส่วนราชการหรือหน่วยงาน

(๙) ในครึ่งปีที่แล้วมาต้องมีเวลาปฏิบัติราชการ โดยมีวันลาไม่เกินยี่สิบสามวัน แต่ไม่รวมถึงวันลาตาม (๖) หรือ (๗) และวันลา ดังต่อไปนี้

(ก) ลาอุปสมบท หรือลาไปประกอบพิธีฮัจย์ ณ เมืองเมกกะ ประเทศซาอุดิอาระเบีย เฉพาะวันลาที่มีสิทธิได้รับเงินเดือนระหว่างลาตามกฎหมายว่าด้วยการจ่ายเงินเดือน

(ข) ลาคลอดบุตรไม่เกินเก้าสิบวัน

(ค) ลาป่วยซึ่งจำเป็นต้องรักษาตัวเป็นเวลานานไม่ว่าคราวเดียวหรือหลายคราวรวมกันไม่เกินหกสิบวันทำการ

(ง) ลาป่วยเพราะประสบอันตรายในขณะปฏิบัติราชการตามหน้าที่หรือในขณะเดินทางไปหรือกลับจากการปฏิบัติราชการตามหน้าที่

(จ) ลาพักผ่อน

(ฉ) ลาเข้ารับการตรวจเลือกหรือเข้ารับการเตรียมพล

(ช) ลาไปปฏิบัติงานในองค์การระหว่างประเทศ

(ซ) ลาไปช่วยเหลือภริยาที่คลอดบุตร เฉพาะวันลาที่มีสิทธิได้รับเงินเดือนระหว่างลาตามกฎหมาย

(ฌ) ลาไปฟื้นฟูสมรรถภาพด้านอาชีพ

การนับจำนวนวันลาไม่เกินยี่สิบสามวันสำหรับวันลากิจส่วนตัวและวันลาป่วย ที่ไม่ใช่วันลาป่วยตาม (๙) (ง) ให้นับเฉพาะวันทำการ

ข้อ ๑๑ ข้าราชการครูและบุคลากรทางการศึกษา ซึ่งผู้บังคับบัญชาได้ส่งหรืออนุญาตให้ลาไปศึกษา ฝึกอบรม หรือวิจัย ตามความจำเป็นหรือความต้องการของหน่วยงานเพื่อประโยชน์ต่อการพัฒนาคุณภาพการศึกษาหรือวิชาชีพ หรือเป็นคุณวุฒิขาดแคลน ทั้งนี้ ต้องเป็นคุณวุฒิที่ ก.ค.ศ. รับรองและกำหนดว่าเป็นคุณสมบัติเฉพาะตำแหน่งข้าราชการครูและบุคลากรทางการศึกษาก่อนไปศึกษา ให้ถือเป็นการปฏิบัติหน้าที่ราชการและมีสิทธิได้รับการพิจารณาเลื่อนเงินเดือนในระหว่างลาไปศึกษา ฝึกอบรม หรือวิจัย แล้วแต่กรณี ต่อเมื่อได้รับอนุมัติจาก ก.ค.ศ. หรือ กศจ. ที่ได้รับมอบหมาย และต้องอยู่ภายในหลักเกณฑ์ ดังต่อไปนี้

(๑) ยื่นคำขอต่อผู้บังคับบัญชาเพื่อเสนอต่อ ก.ค.ศ. หรือ กศจ. ที่ได้รับมอบหมายเพื่อพิจารณาอนุมัติก่อนไปศึกษา ฝึกอบรม หรือวิจัย

(๒) ศึกษา ฝึกอบรม หรือวิจัย สำเร็จภายในระยะเวลาที่ได้รับอนุญาตและตามระยะเวลาของหลักสูตรที่สถาบันการศึกษาหรือหน่วยงานที่ข้าราชการครูและบุคลากรทางการศึกษาไปศึกษา ฝึกอบรม หรือวิจัย ได้กำหนดไว้โดยไม่มีการขอขยายระยะเวลา

(๓) มีความอุตสาหะ ขยันหมั่นเพียรในการศึกษา ฝึกอบรม หรือวิจัย โดยต้องมีผลการศึกษา ผลการฝึกอบรม หรือวิจัย แล้วแต่กรณี ดังต่อไปนี้

(ก) การศึกษาระดับปริญญาตรี มีผลการศึกษาสะสมตามหลักสูตร ไม่ต่ำกว่า ๒.๕

(ข) การศึกษาระดับปริญญาโท มีผลการศึกษาสะสมตามหลักสูตร ไม่ต่ำกว่า ๓.๒

(ค) การศึกษาระดับปริญญาเอก มีผลการศึกษาสะสมตามหลักสูตร ไม่ต่ำกว่า ๓.๕

(ง) การฝึกอบรม หรือวิจัย มีผลการฝึกอบรมหรือมีความก้าวหน้าในการวิจัยที่มีคุณภาพสูง แล้วแต่กรณี

(๔) มีการใช้ความรู้เกี่ยวกับหลักวิชาที่ได้ศึกษา ฝึกอบรม หรือวิจัย เพื่อเป็นประโยชน์ต่อการพัฒนาคุณภาพการจัดการเรียนรู้หรือคุณภาพการศึกษาในสถานศึกษา หรือหน่วยงานการศึกษาที่สังกัด โดยจัดทำเป็นรายงานเสนอแนวความคิดหรือวิธีการพัฒนาคุณภาพการจัดการเรียนรู้หรือคุณภาพการศึกษาเสนอต่อผู้บังคับบัญชาทุกครั้งที่มีการพิจารณาเลื่อนเงินเดือนในระหว่างลาตามที่ ก.ค.ศ. กำหนด

ให้คณะกรรมการพิจารณาผลการศึกษา ผลการฝึกอบรม หรือความก้าวหน้าในการวิจัย และรายงานเสนอแนวความคิดหรือวิธีการพัฒนาคุณภาพการจัดการเรียนรู้หรือคุณภาพการศึกษาตาม (๔) เป็นหลักในการพิจารณาเลื่อนเงินเดือน และรายงานผลการพิจารณานั้นพร้อมด้วยข้อมูลดังกล่าวต่อผู้บังคับบัญชา และให้ผู้มีอำนาจสั่งเลื่อนเงินเดือนพิจารณารายงานผลจากผู้บังคับบัญชา ถ้าเห็นว่าอยู่ในเกณฑ์ที่จะได้รับการพิจารณาเลื่อนเงินเดือน ให้รอการเลื่อนเงินเดือนไว้ก่อน เมื่อผู้นั้นสำเร็จการศึกษา ฝึกอบรม หรือวิจัย และกลับมาปฏิบัติหน้าที่ราชการ ให้ผู้มีอำนาจสั่งเลื่อนเงินเดือนสั่งเลื่อนเงินเดือนย้อนหลังไปในแต่ละครั้งที่ได้รอการเลื่อนเงินเดือนไว้

การเลื่อนเงินเดือนตามวรรคหนึ่งให้เลื่อนได้ในอัตราไม่เกินร้อยละสองของฐานในการคำนวณของข้าราชการครูและบุคลากรทางการศึกษาผู้นั้นในแต่ละรอบการประเมิน

เมื่อผู้มีอำนาจสั่งเลื่อนเงินเดือนได้สั่งเลื่อนเงินเดือนของข้าราชการครูและบุคลากรทางการศึกษาตามความในข้อนี้แล้ว ให้รายงาน ก.ค.ศ. ทราบ พร้อมทั้งจัดส่งหลักฐานและเอกสารประกอบการพิจารณา

ข้อ ๑๒ การพิจารณาผลการปฏิบัติงาน ให้นับช่วงเวลาการปฏิบัติราชการและการปฏิบัติงานในองค์การระหว่างประเทศตามข้อ ๑๐ (๙) (ข) ในครึ่งปีที่แล้วมาเป็นเกณฑ์พิจารณา เว้นแต่อยู่ในหลักเกณฑ์ตามข้อ ๑๐ (๕) และ (๖) ให้นับช่วงเวลาปฏิบัติราชการไม่น้อยกว่าสี่เดือนมาเป็นเกณฑ์พิจารณา

ในกรณีที่ข้าราชการครูและบุคลากรทางการศึกษาผู้ใดโอน เลื่อนตำแหน่ง ย้าย เปลี่ยนตำแหน่งสับเปลี่ยนหน้าที่ ไปช่วยราชการในต่างกระทรวง ทบวง กรม หรือหน่วยงานการศึกษาหรือได้รับมอบหมายหรือได้รับอนุญาตให้ไปปฏิบัติงานนอกเหนือหน้าที่หรืองานพิเศษอื่นใด หรือลาไปปฏิบัติงานในองค์การระหว่างประเทศตามข้อ ๑๐ (๙) (ข) ในครึ่งปีที่แล้วมา ให้นำผลการปฏิบัติราชการและการปฏิบัติงานของผู้นั้นทุกตำแหน่งและทุกแห่งมาประกอบการพิจารณาเลื่อนเงินเดือนด้วย

ข้อ ๑๓ การพิจารณาเลื่อนเงินเดือนให้แก่ข้าราชการครูและบุคลากรทางการศึกษาซึ่งในครึ่งปีที่แล้วมาได้รับอนุญาตให้ลาไปปฏิบัติงานในองค์การระหว่างประเทศตามข้อ ๑๐ (๙) (ช) หรือถูกสั่งให้ไปทำการใดซึ่งให้นับเวลาระหว่างนั้นเหมือนเต็มเวลาราชการ หรือได้รับอนุญาต

ให้ลาไปฟื้นฟูสมรรถภาพด้านอาชีพ เนื่องจากได้รับอันตรายหรือการป่วยเจ็บเพราะเหตุปฏิบัติราชการในหน้าที่ หรือถูกประทุษร้ายเพราะเหตุกระทำการตามหน้าที่จนทำให้ตกเป็นผู้ทุพพลภาพหรือพิการ เมื่อผู้นั้นกลับมาปฏิบัติหน้าที่ราชการให้ผู้มีอำนาจสั่งเลื่อนเงินเดือนพิจารณาสั่งเลื่อนเงินเดือนได้ครั้งละไม่เกินร้อยละสามของฐานเงินเดือนข้าราชการผู้นั้นในแต่ละรอบการประเมินสำหรับช่วงเวลาที่ได้รับอนุญาตให้ลาไปปฏิบัติงาน หรือช่วงเวลาที่ถูกสั่งให้ไปทำการนั้น หรือช่วงเวลาที่ได้รับอนุญาตให้ลาไปฟื้นฟูสมรรถภาพด้านอาชีพ โดยให้ใช้ผลการเข้ารับการฟื้นฟูสมรรถภาพด้านอาชีพประกอบการพิจารณาด้วย โดยให้สั่งเลื่อนเงินเดือนย้อนหลังไปในแต่ละครั้งที่ควรจะได้เลื่อน ทั้งนี้ ให้มีการประเมินผลการปฏิบัติงานตามหลักเกณฑ์และวิธีการที่หัวหน้าส่วนราชการกำหนด

ข้อ ๑๔ ผู้มีอำนาจสั่งเลื่อนเงินเดือนจะนำเอาเหตุที่ข้าราชการครูและบุคลากรทางการศึกษาผู้ใดถูกแต่งตั้งคณะกรรมการสอบสวนในกรณีถูกกล่าวหาว่ากระทำผิดวินัยอย่างร้ายแรง หรือถูกฟ้องคดีอาญามาเป็นเหตุในการไม่พิจารณาเลื่อนเงินเดือนให้ข้าราชการครูและบุคลากรทางการศึกษาผู้นั้นไม่ได้

ข้อ ๑๕ ในกรณีที่ข้าราชการครูและบุคลากรทางการศึกษาผู้ใดถูกสั่งลงโทษทางวินัยที่หนักกว่าโทษภาคทัณฑ์ หรือถูกศาลพิพากษาในคดีอาญาให้ลงโทษในความผิดที่เกี่ยวกับการปฏิบัติหน้าที่ราชการ หรือความผิดที่ทำให้เสื่อมเสียเกียรติศักดิ์ของตำแหน่งหน้าที่ราชการของตน ซึ่งมิใช่ความผิดที่ได้กระทำโดยประมาท หรือความผิดลหุโทษ และเป็นการถูกลงโทษจากการกระทำความผิดเดียวกัน ถ้าถูกสั่งไม่เลื่อนเงินเดือนมาแล้วเพราะเหตุที่ถูกลงโทษทางวินัยหรือถูกศาลพิพากษาในคดีอาญาให้ลงโทษจะสั่งไม่เลื่อนเงินเดือนซ้ำอีกครั้งหนึ่งเพราะเหตุจากการกระทำความผิดเดียวกันนั้นไม่ได้

ข้อ ๑๖ ในกรณีที่ผลการพิจารณาโทษทางวินัยหรือโทษทางอาญาที่ถึงที่สุดแล้วมีผลทำให้การเลื่อนเงินเดือนของข้าราชการครูและบุคลากรทางการศึกษาผู้ใดไม่เป็นไปตามหลักเกณฑ์ที่กำหนดไว้ในกฎ ก.ค.ศ. นี้ ให้ผู้มีอำนาจสั่งเลื่อนเงินเดือนพิจารณาสั่งเลื่อนเงินเดือนของข้าราชการครูและบุคลากรทางการศึกษาผู้นั้นเสียใหม่ให้เป็นไปตามหลักเกณฑ์ที่กำหนดไว้ในกฎ ก.ค.ศ. นี้

ข้อ ๑๗ ในครึ่งปีที่แล้วมา ถ้าข้าราชการครูและบุคลากรทางการศึกษาผู้ใดอยู่ในเกณฑ์ที่จะได้เลื่อนเงินเดือน แต่ผู้นั้นจะต้องพ้นจากราชการไปเพราะเหตุเกษียณอายุตามกฎหมายว่าด้วยบำเหน็จบำนาญข้าราชการ ให้ผู้มีอำนาจสั่งเลื่อนเงินเดือนสั่งเลื่อนเงินเดือนให้ผู้นั้นเพื่อประโยชน์ในการคำนวณบำเหน็จบำนาญในวันที่ ๓๐ กันยายนของปีที่จะพ้นจากราชการ

ข้อ ๑๘ ในครึ่งปีที่แล้วมา ถ้าข้าราชการครูและบุคลากรทางการศึกษาผู้ใดอยู่ในเกณฑ์ที่จะได้เลื่อนเงินเดือน แต่ผู้นั้นถึงแก่ความตายก่อนหรือในวันที่ ๑ เมษายนหรือ ๑ ตุลาคม ให้ผู้มีอำนาจสั่งเลื่อนเงินเดือนสั่งเลื่อนเงินเดือนให้ผู้นั้นเพื่อประโยชน์ในการคำนวณบำเหน็จบำนาญโดยให้มีผลในวันที่ผู้นั้นถึงแก่ความตาย

ข้อ ๑๙ ข้าราชการครูและบุคลากรทางการศึกษาผู้ใดไม่อยู่ในหลักเกณฑ์ที่จะเลื่อนเงินเดือนได้ตามข้อ ๑๐ เนื่องจากขาดคุณสมบัติเกี่ยวกับระยะเวลาปฏิบัติราชการ การลา หรือการมาทำงานสายตามที่กำหนดในกฎ ก.ค.ศ. นี้ แต่ผู้มีอำนาจสั่งเลื่อนเงินเดือนพิจารณาเห็นสมควรเลื่อนเงินเดือนให้โดยมีเหตุผลเป็นกรณีพิเศษ ให้ผู้มีอำนาจสั่งเลื่อนเงินเดือนเสนอ กศจ. เพื่อพิจารณาให้ความเห็นชอบสั่งเลื่อนเงินเดือนเป็นการเฉพาะรายได้ในอัตราไม่เกินร้อยละสองของฐานในการคำนวณของข้าราชการครูและบุคลากรทางการศึกษาผู้นั้น

ข้าราชการครูและบุคลากรทางการศึกษาผู้ใดไม่อยู่ในเกณฑ์ที่จะเลื่อนเงินเดือนได้ตามกฎ ก.ค.ศ. นี้ แต่ผู้มีอำนาจสั่งเลื่อนเงินเดือนพิจารณาเห็นสมควรเลื่อนเงินเดือนให้โดยมีเหตุผลเป็นกรณีพิเศษ ให้ผู้มีอำนาจสั่งเลื่อนเงินเดือน โดยความเห็นชอบของ กศจ. เสนอ ก.ค.ศ. เพื่อพิจารณาอนุมัติให้สั่งเลื่อนเงินเดือนเป็นการเฉพาะราย

ข้อ ๒๐ การพิจารณาเลื่อนเงินเดือนแก่ข้าราชการครูและบุคลากรทางการศึกษาที่ลาไปศึกษาฝึกอบรม หรือวิจัย อยู่ในวันก่อนวันที่กฎ ก.ค.ศ. นี้ใช้บังคับ ให้ดำเนินการให้เป็นไปตามที่กำหนดในกฎ ก.ค.ศ. ว่าด้วยการเลื่อนขั้นเงินเดือนของข้าราชการครูและบุคลากรทางการศึกษา พ.ศ. ๒๕๕๐

ข้อ ๒๑ ในวันที่กฎ ก.ค.ศ. นี้ใช้บังคับ ถ้าข้าราชการครูและบุคลากรทางการศึกษาผู้ใดอยู่ในเกณฑ์ที่จะได้เลื่อนขั้นเงินเดือน และผู้มีอำนาจสั่งเลื่อนขั้นเงินเดือนพิจารณาเห็นสมควรเลื่อนขั้นเงินเดือน แต่ผู้นั้นถูกรอการเลื่อนขั้นเงินเดือนเพราะเหตุกรณีถูกฟ้องคดีอาญาตามหลักเกณฑ์ที่ใช้บังคับอยู่ในวันก่อนวันที่กฎ ก.ค.ศ. นี้ใช้บังคับ ให้ผู้มีอำนาจสั่งเลื่อนเงินเดือนมีคำสั่งเลื่อนเงินเดือนข้าราชการครูและบุคลากรทางการศึกษาผู้นั้นที่ได้รอไว้ทั้งหมด

ข้อ ๒๒ การเลื่อนเงินเดือนในวันที่ ๑ ตุลาคม ๒๕๖๑ สำหรับครึ่งปีหลังของปีงบประมาณ พ.ศ. ๒๕๖๑ ให้เป็นไปตามหลักเกณฑ์และวิธีการที่ใช้บังคับอยู่ในวันก่อนวันที่กฎ ก.ค.ศ. นี้ใช้บังคับ

ข้อ ๒๓ การใดที่เคยดำเนินการได้ตามกฎ ก.ค.ศ. ว่าด้วยการเลื่อนขั้นเงินเดือนของข้าราชการครูและบุคลากรทางการศึกษา พ.ศ. ๒๕๕๐ อยู่ในวันก่อนวันที่กฎ ก.ค.ศ. นี้ใช้บังคับ และมิได้กำหนดไว้ในกฎ ก.ค.ศ. นี้ จะดำเนินการต่อไปได้ประการใดให้เป็นไปตามที่ ก.ค.ศ. กำหนด

ให้ไว้ ณ วันที่ ๑๗ กันยายน พ.ศ. ๒๕๖๑
ธีระเกียรติ เจริญเศรษฐศิลป์
รัฐมนตรีว่าการกระทรวงศึกษาธิการ
ประธาน ก.ค.ศ.

หมายเหตุ :- เหตุผลในการประกาศใช้กฎ ก.ค.ศ. ฉบับนี้ คือ โดยที่พระราชบัญญัติเงินเดือน เงินวิทยฐานะ และเงินประจำตำแหน่งข้าราชการครูและบุคลากรทางการศึกษา พ.ศ. ๒๕๔๗ ซึ่งแก้ไขเพิ่มเติมโดยพระราชบัญญัติเงินเดือน เงินวิทยฐานะ และเงินประจำตำแหน่งข้าราชการครูและบุคลากรทางการศึกษา (ฉบับที่ ๒) พ.ศ. ๒๕๕๔ ได้เปลี่ยนแปลงโครงสร้างบัญชีเงินเดือนข้าราชการครูและบุคลากรทางการศึกษาจากเดิมซึ่งเป็นแบบขั้นเงินเดือน มาเป็นแบบบัญชีเงินเดือนขั้นต่ำขั้นสูง และมาตรา ๕ แห่งพระราชบัญญัติเงินเดือน เงินวิทยฐานะ และเงินประจำตำแหน่งข้าราชการครูและบุคลากรทางการศึกษา (ฉบับที่ ๓) พ.ศ. ๒๕๕๘ ได้บัญญัติให้ปรับเงินเดือนข้าราชการครูและบุคลากรทางการศึกษาที่มีใบอนุญาตประกอบวิชาชีพที่ได้รับอยู่เดิมเข้าสู่อัตราในบัญชีแนบท้ายพระราชบัญญัติ โดยให้ดำเนินการภายในหนึ่งปีนับแต่วันประกาศในราชกิจจานุเบกษา นอกจากนี้ ข้อ ๗ แห่งคำสั่งหัวหน้าคณะรักษาความสงบแห่งชาติที่ ๑๖/๒๕๖๐ เรื่อง การบริหารงานบุคคลของข้าราชการครูและบุคลากรทางการศึกษา ลงวันที่ ๒๑ มีนาคม พุทธศักราช ๒๕๖๐ ได้กำหนดให้แก้ไขคำว่า “ขั้นเงินเดือน” ในกฎหมายว่าด้วยระเบียบข้าราชการครูและบุคลากรทางการศึกษา เป็นคำว่า “เงินเดือน” ทุกแห่งแล้ว ด้วยเหตุนี้ เพื่อให้การเลื่อนเงินเดือนของข้าราชการครูและบุคลากรทางการศึกษาสอดคล้องกับบัญชีเงินเดือนที่เปลี่ยนแปลงไป จึงจำเป็นต้องออกกฎ ก.ค.ศ. นี้

ที่ ศธ ๐๒๐๖.๗/๓๕

สำนักงาน ก.ค.ศ.
สำนักงานปลัดกระทรวงศึกษาธิการ
กทม. ๑๐๓๐๐

๒๗ กุมภาพันธ์ ๒๕๖๒

เรื่อง การเลื่อนเงินเดือนของข้าราชการครูและบุคลากรทางการศึกษา

เรียน ปลัดกระทรวงศึกษาธิการ เลขาธิการ ศึกษาธิการภาค ศึกษาธิการจังหวัด และผู้อำนวยการสำนักงานเขตพื้นที่การศึกษา

อ้างถึง หนังสือสำนักงาน ก.ค.ศ. ที่ ศธ ๐๒๐๖.๗/ว ๑๕ ลงวันที่ ๒๗ กันยายน ๒๕๖๑

สิ่งที่ส่งมาด้วย ฐานในการคำนวณและช่วงเงินเดือนสำหรับการเลื่อนเงินเดือนในแต่ละอันดับของข้าราชการครูและบุคลากรทางการศึกษาที่มีใบอนุญาตประกอบวิชาชีพ

ตามหนังสือที่อ้างถึง ก.ค.ศ. ได้แจ้งเวียน กฎ ก.ค.ศ. การเลื่อนเงินเดือนของข้าราชการครูและบุคลากรทางการศึกษา พ.ศ. ๒๕๖๑ ซึ่งมีผลใช้บังคับตั้งแต่วันที่ ๑ ตุลาคม ๒๕๖๑ เป็นต้นไป เพื่อทราบและถือปฏิบัติ นั้น

สำนักงาน ก.ค.ศ. ขอเรียนว่า เพื่อให้การเลื่อนเงินเดือนตามกฎ ก.ค.ศ. การเลื่อนเงินเดือนของข้าราชการครูและบุคลากรทางการศึกษา พ.ศ. ๒๕๖๑ เป็นไปอย่างถูกต้องและเป็นมาตรฐานเดียวกัน ก.ค.ศ. จึงมีมติให้ดำเนินการดังนี้

๑. การเลื่อนเงินเดือนตั้งแต่ครึ่งปีแรกของปีงบประมาณ พ.ศ. ๒๕๖๒ ให้ใช้บัญชีเงินเดือนขั้นต่ำขั้นสูงของข้าราชการครูและบุคลากรทางการศึกษาที่มีใบอนุญาตประกอบวิชาชีพแนบท้ายพระราชบัญญัติเงินเดือน เงินวิทยฐานะและเงินประจำตำแหน่งข้าราชการครูและบุคลากรทางการศึกษา (ฉบับที่ ๓) พ.ศ. ๒๕๕๘

๒. การคำนวณจำนวนเงินสำหรับการเลื่อนเงินเดือน ให้ใช้ฐานในการคำนวณและช่วงเงินเดือนสำหรับการเลื่อนเงินเดือนในแต่ละอันดับของข้าราชการครูและบุคลากรทางการศึกษาที่มีใบอนุญาตประกอบวิชาชีพ ตามสิ่งที่ส่งมาด้วย ตัวอย่างเช่น

๒.๑ ข้าราชการครูและบุคลากรทางการศึกษารับเงินเดือนในอันดับ คศ.๒ วิทยฐานะครูชำนาญการ ให้ใช้ฐานในการคำนวณและช่วงเงินเดือนในอันดับ คศ.๒

๒.๒ ข้าราชการครูและบุคลากรทางการศึกษารับเงินเดือนในอันดับ คศ.๓ อาศัยรับเงินเดือนในอันดับ คศ.๔ ใช้ฐานในการคำนวณและช่วงเงินเดือนในอันดับ คศ.๓

๓. การคำนวณวงเงินงบประมาณและการบริหารวงเงินสำหรับการเลื่อนเงินเดือนในแต่ละรอบการประเมิน ให้ส่วนราชการดำเนินการดังนี้

๓.๑ บริหารวงเงินในภาพรวมของส่วนราชการ โดยนับรวมเงินเดือนของข้าราชการครูและบุคลากรทางการศึกษา ที่รับเงินเดือนตามบัญชีเงินเดือนขั้นต่ำขั้นสูงของข้าราชการครูและบุคลากรทางการศึกษาที่มีใบอนุญาตประกอบวิชาชีพ เฉพาะตำแหน่งที่มีผู้ดำรงตำแหน่งอยู่ ณ วันที่ ๑ มีนาคม หรือ ๑ กันยายน แล้วแต่กรณี มาคำนวณวงเงินงบประมาณสำหรับการเลื่อนเงินเดือนร้อยละ ๓

/๓.๒ การเลื่อน ...

๓.๒ การเลื่อนเงินเดือนในแต่ละรอบการประเมินให้อยู่ในวงเงินร้อยละ ๓ ของเงินเดือนรวมของข้าราชการครูและบุคลากรทางการศึกษา หากมีเงินเหลือไม่สามารถนำมาใช้ในรอบการประเมินต่อไปได้อีก

๓.๓ แยกวงเงินการเลื่อนเงินเดือนตามข้อ ๓.๑ ออกเป็น ๒ กลุ่ม คือ กลุ่มที่ ๑ ตำแหน่งและวิทยฐานะที่รับเงินเดือนในอันดับครูผู้ช่วย คศ. ๑ คศ. ๒ และ คศ. ๓ และกลุ่มที่ ๒ ตำแหน่งและวิทยฐานะที่รับเงินเดือนในอันดับ คศ. ๔ และ คศ. ๕

๓.๔ กำหนดกรอบวงเงินในการเลื่อนเงินเดือนรายบุคคลไม่เกินร้อยละ ๖ ของฐานในการคำนวณและช่วงเงินเดือนสำหรับการเลื่อนเงินเดือนในแต่ละอันดับของข้าราชการครูและบุคลากรทางการศึกษาที่มีใบอนุญาตประกอบวิชาชีพ

จึงเรียนมาเพื่อโปรดทราบและถือปฏิบัติ และแจ้งข้าราชการในสังกัดทราบด้วย

ขอแสดงความนับถือ

(นางสาวอุษณีย์ ธโนศวรรย์)
เลขาธิการ ก.ค.ศ.

ภารกิจเสริมสร้างและพัฒนาประสิทธิภาพการปฏิบัติราชการ
โทร. ๐ ๒๒๘๐ ๓๒๓๐
โทรสาร ๐ ๒๒๘๐ ๓๒๒๙

สิ่งที่ส่งมาด้วย

ฐานในการคำนวณและช่วงเงินเดือนสำหรับการเลื่อนเงินเดือนในแต่ละอันดับของข้าราชการครูและบุคลากรทางการศึกษาที่มีใบอนุญาตประกอบวิชาชีพ

อันดับ	ช่วงเงินเดือน			ฐานในการคำนวณ	
				ระดับ	อัตรา
คศ.๕	๖๐,๘๔๐	-	๗๖,๘๐๐	บน	๖๘,๕๖๐
	๒๙,๙๘๐	-	๖๐,๘๓๐	ล่าง	๖๐,๘๓๐
คศ.๔	๕๐,๓๓๐	-	๖๙,๐๔๐	บน	๕๙,๖๓๐
	๒๔,๔๐๐	-	๕๐,๓๒๐	ล่าง	๕๐,๓๒๐
คศ.๓	๔๐,๒๘๐	-	๕๘,๓๙๐	บน	๔๙,๓๓๐
	๑๙,๘๖๐	-	๔๐,๒๗๐	ล่าง	๓๗,๒๐๐
คศ.๒	๓๐,๒๑๐	-	๔๑,๖๒๐	บน	๓๕,๒๗๐
	๑๖,๑๙๐	-	๓๐,๒๐๐	ล่าง	๓๐,๒๐๐
คศ.๑	๒๔,๘๙๐	-	๓๔,๓๑๐	บน	๒๙,๖๐๐
	๑๕,๔๔๐	-	๒๔,๘๘๐	ล่าง	๒๒,๗๘๐
ครูผู้ช่วย	๑๙,๙๑๐	-	๒๔,๗๕๐	บน	๒๒,๓๓๐
	๑๕,๐๕๐	-	๑๙,๙๐๐	ล่าง	๑๗,๕๘๐

ด่วนที่สุด

ที่ ศธ ๐๔๐๐๙/ว ๒๗

สำนักงานคณะกรรมการการศึกษาขั้นพื้นฐาน
กระทรวงศึกษาธิการ กทม. ๑๐๓๐๐

๒๔ กุมภาพันธ์ ๒๕๖๒

เรื่อง การเลื่อนเงินเดือนข้าราชการครูและบุคลากรทางการศึกษา

เรียน ผู้อำนวยการสำนักงานเขตพื้นที่การศึกษาทุกเขตและผู้อำนวยการสำนักบริหารงานการศึกษาพิเศษ

อ้างถึง (๑) หนังสือสำนักงาน ก.ค.ศ ที่ ศธ ๐๒๐๖.๓/ว ๑๕ ลงวันที่ ๒๗ กันยายน ๒๕๖๓
(๒) หนังสือสำนักงาน ก.ค.ศ. ที่ ศธ ๐๒๐๖.๓/ว ๒๐ ลงวันที่ ๓๐ ตุลาคม ๒๕๖๓

สิ่งที่ส่งมาด้วย ๑. ประกาศสำนักงานคณะกรรมการการศึกษาขั้นพื้นฐาน เรื่อง แนวปฏิบัติในการพิจารณาเลื่อนเงินเดือนข้าราชการครูและบุคลากรทางการศึกษา สังกัดสำนักงานคณะกรรมการการศึกษาขั้นพื้นฐาน พ.ศ. ๒๕๖๒ จำนวน ๑ ฉบับ
๒. คู่มือการดำเนินการพิจารณาเลื่อนเงินเดือนข้าราชการครูและบุคลากรทางการศึกษา สังกัดสำนักงานคณะกรรมการการศึกษาขั้นพื้นฐาน จำนวน ๑ ฉบับ

ตามหนังสือที่อ้างถึง (๑) และ (๒) สำนักงาน ก.ค.ศ. ได้แจ้งกฎ ก.ค.ศ. การเลื่อนเงินเดือนของข้าราชการครูและบุคลากรทางการศึกษา พ.ศ. ๒๕๖๓ และหลักเกณฑ์และวิธีการประเมินผลการปฏิบัติงานของข้าราชการครูและบุคลากรทางการศึกษา โดยให้ใช้บังคับตั้งแต่วันที่ ๑ ตุลาคม ๒๕๖๓ เป็นต้นไป ความแจ้งแล้ว นั้น

สำนักงานคณะกรรมการการศึกษาขั้นพื้นฐานพิจารณาแล้ว เพื่อให้การพิจารณาเลื่อนเงินเดือนข้าราชการครูและบุคลากรทางการศึกษาเป็นไปด้วยความเรียบร้อย จึงขอให้สำนักงานเขตพื้นที่การศึกษาทุกเขตและสำนักบริหารงานการศึกษาพิเศษดำเนินการตามแนวปฏิบัติในการพิจารณาเลื่อนเงินเดือนข้าราชการครูและบุคลากรทางการศึกษา สังกัดสำนักงานคณะกรรมการการศึกษาขั้นพื้นฐาน พ.ศ. ๒๕๖๒ ประกอบกับคู่มือการดำเนินการพิจารณาเลื่อนเงินเดือนข้าราชการครูและบุคลากรทางการศึกษา สังกัดสำนักงานคณะกรรมการการศึกษาขั้นพื้นฐาน โดยดาวน์โหลดสิ่งที่ส่งมาด้วย (๑) และ (๒) ได้ที่ http://personnel.obec.go.th

จึงเรียนมาเพื่อทราบและถือปฏิบัติต่อไป

ขอแสดงความนับถือ

(นายบุญรักษ์ ยอดเพชร์)
เลขาธิการคณะกรรมการการศึกษาขั้นพื้นฐาน

สำนักพัฒนาระบบบริหารงานบุคคลและนิติการ
กลุ่มเสริมสร้างประสิทธิภาพการบริหารบุคคล
โทร. ๐ ๒๒๘๘ ๕๖๕๒
โทรสาร ๐ ๒๒๘๘ ๐๖๓๘

ประกาศสำนักงานคณะกรรมการการศึกษาขั้นพื้นฐาน
เรื่อง แนวปฏิบัติในการพิจารณาเลื่อนเงินเดือนข้าราชการครูและบุคลากรทางการศึกษา
สังกัดสำนักงานคณะกรรมการการศึกษาขั้นพื้นฐาน พ.ศ. ๒๕๖๒

ด้วย ก.ค.ศ. ได้ออกกฎ ก.ค.ศ. การเลื่อนเงินเดือนของข้าราชการครูและบุคลากรทางการศึกษา พ.ศ. ๒๕๖๑ โดยให้ใช้บังคับตั้งแต่วันที่ ๑ ตุลาคม ๒๕๖๑ เป็นต้นไป

ฉะนั้น เพื่อให้การบริหารงานบุคคลในเรื่องการพิจารณาเลื่อนเงินเดือนของข้าราชการครูและบุคลากรทางการศึกษา สังกัดสำนักงานคณะกรรมการการศึกษาขั้นพื้นฐานเป็นไปด้วยความเรียบร้อย เป็นธรรม และเหมาะสม โดยคำนึงถึง ประสิทธิภาพและประสิทธิผลของการปฏิบัติราชการตามมาตรฐานตำแหน่ง สำนักงานคณะกรรมการการศึกษาขั้นพื้นฐาน จึงกำหนดแนวปฏิบัติในการพิจารณาเลื่อนเงินเดือนข้าราชการครูและบุคลากรทางการศึกษา ดังนี้

ข้อ ๑ ประกาศนี้เรียกว่า "ประกาศสำนักงานคณะกรรมการการศึกษาขั้นพื้นฐาน เรื่อง แนวปฏิบัติในการพิจารณาเลื่อนเงินเดือนข้าราชการครูและบุคลากรทางการศึกษา สังกัดสำนักงานคณะกรรมการการศึกษาขั้นพื้นฐาน พ.ศ. ๒๕๖๒"

ข้อ ๒ ให้ใช้แนวปฏิบัติตามประกาศนี้ เพื่อการพิจารณาเลื่อนเงินเดือนข้าราชการครูและบุคลากรทางการศึกษา สังกัดสำนักงานคณะกรรมการการศึกษาขั้นพื้นฐาน ตั้งแต่การเลื่อนเงินเดือนข้าราชการ ครั้งที่ ๑ (๑ เมษายน ๒๕๖๒) เป็นต้นไป

ข้อ ๓ ให้ยกเลิกประกาศสำนักงานคณะกรรมการการศึกษาขั้นพื้นฐาน เรื่อง แนวปฏิบัติในการพิจารณาเลื่อนขั้นเงินเดือนข้าราชการ สำนักงานคณะกรรมการการศึกษาขั้นพื้นฐาน พ.ศ. ๒๕๕๑

ข้อ ๔ ในประกาศนี้

ผู้บังคับบัญชา หมายถึง เลขาธิการ กพฐ., ผู้อำนวยการสำนักงานเขตพื้นที่การศึกษา, ผู้อำนวยการสถานศึกษา หรือ ผู้บริหารหน่วยงานการศึกษาที่เรียกชื่ออย่างอื่น ตามที่ ก.ค.ศ.กำหนด

สพฐ. หมายถึง สำนักงานคณะกรรมการการศึกษาขั้นพื้นฐาน

สพท. หมายถึง สำนักงานเขตพื้นที่การศึกษาและสำนักบริหารงานการศึกษาพิเศษ

ผู้มีอำนาจสั่งเลื่อนเงินเดือน หมายถึง ผู้มีอำนาจตามมาตรา ๕๓

กศจ. หมายถึง คณะกรรมการศึกษาธิการจังหวัด และหมายความรวมถึง อ.ก.ค.ศ. ซึ่ง ก.ค.ศ. ตั้งด้วย

เขตพื้นที่การศึกษา หมายถึง สำนักงานเขตพื้นที่การศึกษา

สถานศึกษาใน สศศ. หมายถึง หน่วยงานการศึกษาหรือสถานศึกษาในสังกัดสำนักบริหารงานการศึกษาพิเศษ

ข้าราชการ หมายถึง ข้าราชการครูและบุคลากรทางการศึกษาที่รับเงินเดือนจากเงินงบประมาณของ สพฐ. (ยกเว้นบุคลากรทางการศึกษาอื่นตามมาตรา ๓๘ ค. (๒))

มีตัวอยู่จริง หมายถึง จำนวนข้าราชการที่ปฏิบัติหน้าที่ราชการอยู่จริงในหน่วยงานปัจจุบัน ณ วันที่ ๑ มีนาคม หรือ วันที่ ๑ กันยายน แล้วแต่กรณี

/ข้อ ๕ กฎหมาย...

ข้อ ๕ กฎหมายและระเบียบที่เกี่ยวข้อง

การพิจารณาเลื่อนเงินเดือนข้าราชการครูและบุคลากรทางการศึกษา ให้ถือปฏิบัติตาม กฎ ก.ค.ศ. การเลื่อนเงินเดือนของข้าราชการครูและบุคลากรทางการศึกษา พ.ศ. ๒๕๖๑ และหนังสือสำนักงาน ก.ค.ศ. เรื่อง ซักซ้อมการเลื่อนเงินเดือนข้าราชการครูและบุคลากรทางการศึกษา (ถ้ามี) และระเบียบกระทรวงการคลังว่าด้วยการเบิกจ่ายค่าตอบแทนพิเศษของข้าราชการและลูกจ้างประจำผู้ได้รับเงินเดือนหรือค่าจ้างถึงขั้นสูงหรือใกล้ถึงขั้นสูงของอันดับหรือตำแหน่ง พ.ศ. ๒๕๕๐ และที่แก้ไขเพิ่มเติม รวมถึงองค์กรกลางบริหารงานบุคคลที่เกี่ยวข้องได้มีหลักเกณฑ์หรือมีมติอนุมัติเป็นหลักการให้ผู้บังคับบัญชา/ผู้มีอำนาจสั่งเลื่อนเงินเดือนพิจารณาเลื่อนเงินเดือนให้แก่ ข้าราชการเป็นกรณีพิเศษเฉพาะรายได้

ข้อ ๖ การกำหนดจำนวนครั้งการลาและการมาทำงานสายให้ถือปฏิบัติตามหนังสือสำนักงานคณะกรรมการการศึกษาขั้นพื้นฐาน ที่ ศธ ๐๔๐๐๙/ว ๘๐๖๗ ลงวันที่ ๒๘ ธันวาคม ๒๕๖๑ ดังนี้

๖.๑ การลาบ่อยครั้ง

๖.๑.๑ ลาเกิน ๖ ครั้ง สำหรับข้าราชการที่ปฏิบัติราชการในสถานศึกษา

๖.๑.๒ ลาเกิน ๘ ครั้ง สำหรับข้าราชการที่ปฏิบัติราชการในสำนักงาน

สำหรับข้าราชการครูและบุคลากรทางการศึกษาที่ลาเกินจำนวนครั้งที่กำหนด แต่วันลาไม่เกิน ๑๕ วันทำการและมีผลการประเมินการปฏิบัติงานดีเด่น ผู้บังคับบัญชาตามลำดับอาจเสนอผู้มีอำนาจสั่งเลื่อนเงินเดือนพิจารณาผ่อนผันให้เลื่อนเงินเดือนได้

๖.๒ การมาทำงานสายเนืองๆ

๖.๒.๑ มาทำงานสายเกิน ๘ ครั้ง สำหรับข้าราชการที่ปฏิบัติราชการในสถานศึกษา

๖.๒.๒ มาทำงานสายเกิน ๙ ครั้ง สำหรับข้าราชการที่ปฏิบัติราชการในสำนักงาน

กรณีข้าราชการที่มีคำสั่งให้ไปปฏิบัติราชการคาบเกี่ยวระหว่างสถานศึกษากับสำนักงาน ให้ใช้เกณฑ์ "การลาบ่อยครั้ง" ตามข้อ ๖.๑.๒ และเกณฑ์"การมาทำงานสายเนืองๆ" ตามข้อ ๖.๒.๒

ข้อ ๗ การประเมินประสิทธิภาพและประสิทธิผลการปฏิบัติงานของข้าราชการทุกกลุ่มอันดับให้ใช้แบบประเมินผลการปฏิบัติงานของข้าราชการครูและบุคลากรทางการศึกษาตามที่ ก.ค.ศ.กำหนด โดยให้สรุปผลการปฏิบัติงานของข้าราชการครูและบุคลากรทางการศึกษาตามหนังสือสำนักงาน ก.ค.ศ. ที่ ศธ ๐๒๐๖.๗/ว ๒๐ ลงวันที่ ๓๐ ตุลาคม ๒๕๖๑ เพื่อประกอบการพิจารณาเลื่อนเงินเดือน ดังนี้

ผลการประเมินดีเด่น	ระดับคะแนนประเมินร้อยละ ๙๐.๐๐ ขึ้นไป
ผลการประเมินดีมาก	ระดับคะแนนประเมินร้อยละ ๘๐.๐๐-๘๙.๙๙
ผลการประเมินดี	ระดับคะแนนประเมินร้อยละ ๗๐.๐๐-๗๙.๙๙
ผลการประเมินพอใช้	ระดับคะแนนประเมินร้อยละ ๖๐.๐๐-๖๙.๙๙
ผลการประเมินปรับปรุง	ระดับคะแนนประเมินร้อยละ ๕๙.๙๙ ลงมา (ไม่ได้เลื่อนเงินเดือน)

ข้อ ๘ การแบ่งกลุ่มและการบริหารวงเงินเพื่อใช้เลื่อนเงินเดือน

๘.๑ การแบ่งกลุ่มเพื่อบริหารวงเงิน ให้แบ่งออกเป็น ๒ กลุ่ม ดังนี้

๘.๑.๑ กลุ่มที่ ๑ ข้าราชการที่รับเงินเดือน อันดับครูผู้ช่วย, คศ.๑, คศ.๒ และ คศ.๓

๘.๑.๒ กลุ่มที่ ๒ ข้าราชการที่รับเงินเดือน อันดับ คศ.๔ และ คศ.๕

๘.๒ การบริหารวงเงินเพื่อใช้เลื่อนเงินเดือน ตามข้อ ๘.๑ กลุ่มที่ ๑ และ กลุ่มที่ ๒ ให้แยกวงเงินการเลื่อนเงินเดือนออกเป็น ๒ กลุ่ม ดังนี้

๘.๒.๑ กลุ่มที่ ๑ รองผู้อำนวยการสถานศึกษาและข้าราชการสายงานการสอน

๘.๒.๒ กลุ่มที่ ๒ รอง ผอ.สพท. เจ้าหน้าที่บริหารการศึกษาขั้นพื้นฐาน ศึกษานิเทศก์ และผู้อำนวยการสถานศึกษา

/ทั้งนี้ ให้เลื่อนเงินเดือน...

ทั้งนี้ ให้เลื่อนเงินเดือนข้าราชการครูและบุคลากรทางการศึกษา ภายในวงเงินของแต่ละตำแหน่งก่อน หากวงเงินเลื่อนเงินเดือนของตำแหน่งใดมีเหลือจึงสามารถเกลี่ยไปให้ตำแหน่งอื่นได้

๘.๓ การนับจำนวนข้าราชการและอัตราเงินเดือนรวมของข้าราชการ เพื่อคำนวณวงเงิน ๓% ที่ใช้ในการเลื่อนเงินเดือนให้นับจากจำนวนข้าราชการที่มีตัวอยู่จริง ณ วันที่ ๑ มีนาคม หรือ วันที่ ๑ กันยายน แล้วแต่กรณี ยกเว้นข้าราชการต่อไปนี้ให้นับที่ สพฐ.

๘.๓.๑ ผอ.สพท. และผู้รักษาราชการแทน ผอ.สพท.

๘.๓.๒ ข้าราชการที่ช่วยปฏิบัติราชการที่ สพฐ.

๘.๓.๓ ข้าราชการที่ช่วยปฏิบัติราชการต่างสังกัด สพฐ.

๘.๓.๔ ข้าราชการที่ช่วยปฏิบัติราชการหน่วยงานพิเศษเป็นประจำและเต็มเวลา โดยมิได้ปฏิบัติราชการให้กับต้นสังกัด เช่น กอ.รมน., กรป.กลาง, ค.ร.ม. หรืออื่นๆ

ข้อ ๙ สพฐ. บริหารวงเงิน ๓% ในการเลื่อนเงินเดือนข้าราชการครูและบุคลากรทางการศึกษาในภาพรวมของ สพฐ. และจัดสรรวงเงินที่ใช้เลื่อนเงินเดือนในแต่ละครั้ง (๑ เมษายน และ ๑ ตุลาคม) ให้แต่ละ สพท. ตามที่ สพฐ. กำหนด โดยคณะกรรมการบริหารวงเงินการเลื่อนเงินเดือนข้าราชการระดับ สพฐ.

สำหรับวงเงินจัดสรรของคณะกรรมการบริหารวงเงินการเลื่อนเงินเดือนข้าราชการระดับ สพฐ. จัดสรรตามเงื่อนไขที่ สพฐ. กำหนด ซึ่งจัดสรรให้ทุก สพท. โดยยึดหลักความเท่าเทียมและประโยชน์สูงสุดที่ข้าราชการจะได้รับอย่างทั่วถึงและเป็นธรรม

ข้อ ๑๐ การแต่งตั้งคณะกรรมการบริหารวงเงินการเลื่อนเงินเดือนข้าราชการ ให้แต่งตั้งคณะกรรมการดังนี้

๑๐.๑ คณะกรรมการระดับ สพฐ.

สพฐ. พิจารณาแต่งตั้งคณะกรรมการบริหารวงเงินการเลื่อนเงินเดือนข้าราชการระดับ สพฐ. ประกอบด้วย

(๑) เลขาธิการ กพฐ.	ประธานกรรมการ
(๒) รองเลขาธิการ กพฐ. ซึ่งกำกับดูแลการปฏิบัติราชการของ สพร.	รองประธานกรรมการ
(๓) รองเลขาธิการ กพฐ.	กรรมการ
(๔) ผู้ช่วยเลขาธิการ กพฐ.	กรรมการ
(๕) ผู้อำนวยการสำนักใน สพฐ. ที่เลขาธิการ กพฐ. มอบหมาย	กรรมการ
(๖) ผู้อำนวยการสำนักพัฒนาระบบบริหารงานบุคคลและนิติการ	กรรมการและเลขานุการ
(๗) ผู้อำนวยการกลุ่มเสริมสร้างประสิทธิภาพการบริหารบุคคล	ผู้ช่วยเลขานุการ
(๘) หัวหน้ากลุ่มงานเลื่อนเงินเดือน/เจ้าหน้าที่กลุ่มงานเลื่อนเงินเดือน	ผู้ช่วยเลขานุการ

ให้คณะกรรมการ มีหน้าที่ บริหารวงเงินในการเลื่อนเงินเดือนข้าราชการในสังกัด สพฐ. ให้เป็นไปตาม กฎ ก.ค.ศ. การเลื่อนเงินเดือนของข้าราชการครูและบุคลากรทางการศึกษา พ.ศ. ๒๕๖๑ และวินิจฉัยปัญหาที่เกิดขึ้นจากการบริหารวงเงิน แล้วให้ผู้บังคับบัญชาชี้แจงทำความเข้าใจให้ข้าราชการที่เกี่ยวข้องในสังกัดทราบ

๑๐.๒ คณะกรรมการระดับเขตพื้นที่การศึกษา

สพท. พิจารณาแต่งตั้งคณะกรรมการบริหารวงเงินการเลื่อนเงินเดือนข้าราชการระดับ สพท. ให้ครบทุกองค์ประกอบ ดังนี้

/(๑) ผู้อำนวยการ...

(๑) ผู้อำนวยการสำนักงานเขตพื้นที่การศึกษา ประธานกรรมการ
(๒) รองผู้อำนวยการสำนักงานเขตพื้นที่การศึกษา ที่รับผิดชอบงานด้านการบริหารงานบุคคล รองประธานกรรมการ
(๓) ผู้อำนวยการกลุ่มนิเทศ ติดตาม และประเมินผลการจัดการศึกษา กรรมการ
(๔) ผู้บริหารสถานศึกษา จำนวน ๔ คน กรรมการ
(๕) ข้าราชการสายงานการสอน จำนวน ๔ คน กรรมการ
(๖) ผู้อำนวยการกลุ่มบริหารงานบุคคล กรรมการและเลขานุการ
(๗) เจ้าหน้าที่งานเลื่อนเงินเดือน ผู้ช่วยเลขานุการ

ให้คณะกรรมการ มีหน้าที่ บริหารวงเงินในการเลื่อนเงินเดือนข้าราชการใน สพท. ที่ได้รับจัดสรรจาก สพฐ. และวงเงินที่เหลือจากคณะกรรมการพิจารณาเลื่อนเงินเดือนโดยความเห็นชอบของ กศจ. ให้เป็นไปตามกฎ ก.ค.ศ.การเลื่อนเงินเดือนของข้าราชการครูและบุคลากรทางการศึกษา พ.ศ.๒๕๖๑ และวินิจฉัยปัญหาที่เกิดขึ้นจากการบริหารวงเงิน แล้วให้ผู้บังคับบัญชาชี้แจงทำความเข้าใจให้ข้าราชการที่เกี่ยวข้องในสังกัดทราบ

ทั้งนี้ ให้ สพท. บริหารวงเงินในการเลื่อนเงินเดือนข้าราชการใน สพท. โดยคำนึงถึง

(ก) ข้าราชการที่มีผลการปฏิบัติงานที่มีประสิทธิภาพและประสิทธิผลสูง

(ข) ข้าราชการที่ปฏิบัติหน้าที่ในท้องถิ่นห่างไกล/ทุรกันดาร (ตามประกาศกระทรวงการคลัง) หรือการคมนาคมไม่สะดวก หรือมีความยากลำบากในการปฏิบัติงาน

(ค) หน่วยงานการศึกษาที่ขาดแคลนอัตรากำลัง แต่มีประสิทธิภาพในการปฏิบัติงานสูง

ข้อ ๑๑ การแต่งตั้งคณะกรรมการพิจารณาเลื่อนเงินเดือนข้าราชการ ให้แต่งตั้งคณะกรรมการ ดังนี้

๑๑.๑ คณะกรรมการระดับ สพฐ.

สพฐ. พิจารณาแต่งตั้งคณะกรรมการระดับ สพฐ. ซึ่งประกอบด้วย

(๑) เลขาธิการ กพฐ. ประธานกรรมการ
(๒) รองเลขาธิการ กพฐ. ซึ่งกำกับดูแลการปฏิบัติราชการของ สพร. รองประธานกรรมการ
(๓) รองเลขาธิการ กพฐ. กรรมการ
(๔) ผู้ช่วยเลขาธิการ กพฐ. กรรมการ
(๕) ผู้อำนวยการสำนักพัฒนาระบบบริหารงานบุคคลและนิติการ กรรมการและเลขานุการ
(๖) ผู้อำนวยการกลุ่มเสริมสร้างประสิทธิภาพการบริหารบุคคล ผู้ช่วยเลขานุการ
(๗) หัวหน้ากลุ่มงานเลื่อนเงินเดือน/เจ้าหน้าที่กลุ่มงานเลื่อนเงินเดือน ผู้ช่วยเลขานุการ

ให้คณะกรรมการทำหน้าที่พิจารณาข้าราชการนับมีตัวที่ สพฐ. ตามข้อ ๘.๓ รายงานผลการพิจารณา และเสนอความเห็นต่อผู้บังคับบัญชาตามลำดับ เพื่อประกอบการพิจารณาของผู้มีอำนาจสั่งเลื่อนเงินเดือน

๑๑.๒ คณะกรรมการระดับ สพท.

ผอ.สพท. พิจารณาแต่งตั้งคณะกรรมการระดับเขตพื้นที่การศึกษา ไม่น้อยกว่า ๓ คน ประกอบด้วย

(๑) ข้าราชการที่ปฏิบัติงานใน สพท.
(๒) ผู้อำนวยการสถานศึกษา/รองผู้อำนวยการสถานศึกษา
(๓) ข้าราชการสายงานการสอน

/ให้คณะกรรมการ...

ให้คณะกรรมการทำหน้าที่พิจารณา รายงานผลการพิจารณา และเสนอความเห็นต่อผู้บังคับบัญชาตามลำดับ เพื่อประกอบการพิจารณาของผู้มีอำนาจสั่งเลื่อนเงินเดือนโดยความเห็นชอบของ กศจ.

๑๑.๓ คณะกรรมการระดับสถานศึกษา

ผู้อำนวยการสถานศึกษาพิจารณาแต่งตั้งคณะกรรมการระดับสถานศึกษา ไม่น้อยกว่า ๓ คน หากในสถานศึกษามีข้าราชการครูและบุคลากรทางการศึกษาไม่ครบ ๓ คน ให้ผู้อำนวยการสถานศึกษาทำหนังสือขอรายชื่อข้าราชการครูและบุคลากรทางการศึกษาจากสถานศึกษาใกล้เคียงเพื่อแต่งตั้งคณะกรรมการให้ครบตามจำนวน

ให้คณะกรรมการทำหน้าที่พิจารณา รายงานผลการพิจารณา และเสนอความเห็นต่อผู้บังคับบัญชาตามลำดับ เพื่อประกอบการพิจารณาของผู้มีอำนาจสั่งเลื่อนเงินเดือนโดยความเห็นชอบของ กศจ.

๑๑.๔ คณะกรรมการสถานศึกษาในสังกัดสำนักบริหารงานการศึกษาพิเศษ

คณะกรรมการและหน้าที่ของคณะกรรมการให้ใช้แนวทางของคณะกรรมการระดับเขตพื้นที่การศึกษาโดยอนุโลม

ทั้งนี้ การแต่งตั้งคณะกรรมการในข้อ ๑๑ ให้คำนึงถึงหลักธรรมาภิบาลและการพิจารณาทางปกครองตามกฎหมายว่าด้วยวิธีปฏิบัติราชการทางปกครองด้วย

ข้อ ๑๒ การพิจารณาเลื่อนเงินเดือนแต่ละครั้ง ให้นำผลการประเมินผลการปฏิบัติงาน (ตามข้อ ๗) และวงเงินที่ได้รับจัดสรรมาประกอบการพิจารณาและกำหนดร้อยละโดยใช้ฐานในการคำนวณและช่วงเงินเดือนสำหรับการเลื่อนในแต่ละกลุ่มและอันดับเงินเดือนตามตารางฐานในการคำนวณที่ ก.ค.ศ.กำหนด โดยมีเงื่อนไข ดังนี้

๑๒.๑ การเลื่อนเงินเดือนของข้าราชการครูและบุคลากรทางการศึกษาแต่ละคนในแต่ละครั้งให้เลื่อนได้ไม่เกินขั้นสูงของอันดับเงินเดือนที่ได้รับแต่งตั้ง

ในกรณีที่ข้าราชการครูและบุคลากรทางการศึกษาผู้ใดได้รับเงินเดือนสูงกว่าขั้นสูงของอันดับเงินเดือน ตาม กฎ ก.ค.ศ. ว่าด้วยการให้ข้าราชการครูและบุคลากรทางการศึกษาได้รับเงินเดือนสูงกว่าหรือต่ำกว่าขั้นต่ำหรือสูงกว่าขั้นสูงของอันดับ การเลื่อนเงินเดือนให้คำนวณจากฐานในการคำนวณของอันดับเงินเดือนของตำแหน่งและวิทยฐานะที่ดำรงอยู่

๑๒.๒ มิให้นำวงเงินมาหารเฉลี่ยเพื่อให้ทุกคนได้เลื่อนเงินเดือนในอัตราร้อยละที่เท่ากัน

๑๒.๓ การเลื่อนเงินเดือนแต่ละคนในแต่ละครั้ง เลื่อนเงินเดือนได้ไม่เกินร้อยละ ๖ ของฐานในการคำนวณ

๑๒.๔ เฉพาะจำนวนเงินที่ได้รับการเลื่อนเงินเดือนถ้ามีเศษไม่ถึงสิบบาทให้ปัดเป็นสิบบาท

ข้อ ๑๓ ขั้นตอนการดำเนินการเลื่อนเงินเดือนข้าราชการครูและบุคลากรทางการศึกษา

๑๓.๑ ข้าราชการในเขตพื้นที่การศึกษา

(๑) สถานศึกษา/สพท. นำผลการประเมินผลการปฏิบัติงานของผู้บังคับบัญชาเสนอคณะกรรมการพิจารณาเลื่อนเงินเดือน ระดับสถานศึกษา/สพท.

(๒) สถานศึกษา/สพท. จัดทำบัญชีสรุปผลการพิจารณาเลื่อนเงินเดือนของคณะกรรมการแยกแต่ละกลุ่ม (ตามข้อ ๘) พร้อมรายงานการประชุมของคณะกรรมการและเอกสารที่เกี่ยวข้อง เสนอผู้บังคับบัญชาตามลำดับเพื่อประกอบการพิจารณาของผู้มีอำนาจสั่งเลื่อนเงินเดือน

(๓) สพท. ส่งผลการพิจารณาเลื่อนเงินเดือนข้าราชการครูและบุคลากรทางการศึกษาในสังกัด สพท. ให้สำนักงานศึกษาธิการจังหวัด เพื่อนำเสนอ กศจ. พิจารณาให้ความเห็นชอบ

๑๓.๒ ข้าราชการในสถานศึกษาสังกัดสำนักบริหารงานการศึกษาพิเศษ ให้นำวิธีการที่ใช้กับข้าราชการในเขตพื้นที่การศึกษามาใช้โดยอนุโลม

/๑๓.๓ การสั่งเลื่อน...

๑๓.๓ การสั่งเลื่อนเงินเดือน

๑๓.๓.๑ ผู้มีอำนาจตามมาตรา ๕๓ สั่งเลื่อนเงินเดือนให้กับข้าราชการครูและบุคลากรทางการศึกษาโดยความเห็นชอบของ กศจ.

๑๓.๓.๒ สำนักบริหารงานการศึกษาพิเศษนำผลการพิจารณาเลื่อนเงินเดือนข้าราชการในสังกัด ซึ่ง อ.ก.ค.ศ. สำนักบริหารงานการศึกษาพิเศษให้ความเห็นชอบแล้วเสนอผู้มีอำนาจตามมาตรา ๕๓ สั่งเลื่อนเงินเดือน

๑๓.๓.๓ ให้ผู้มีอำนาจสั่งเลื่อนเงินเดือนจัดให้มีการแจ้งผลการเลื่อนเงินเดือนแต่ละครั้งให้ข้าราชการครูและบุคลากรทางการศึกษาแต่ละคนทราบเป็นข้อมูลเฉพาะแต่ละบุคคล

การแจ้งผลการเลื่อนเงินเดือนให้ประกอบด้วย อัตราร้อยละที่ได้รับการเลื่อน ฐานในการคำนวณจำนวนเงินที่ได้รับการเลื่อน และเงินเดือนที่พึงได้รับเมื่อได้รับการเลื่อนตามผลการเลื่อนเงินเดือนนั้น

ในกรณีที่ไม่สั่งเลื่อนเงินเดือนให้แก่ข้าราชการครูและบุคลากรทางการศึกษาผู้ใดให้แจ้งให้ผู้นั้นทราบพร้อมเหตุผลที่ไม่สั่งเลื่อนเงินเดือน

ข้อ ๑๔ การพิจารณาเลื่อนเงินเดือนข้าราชการครูและบุคลากรทางการศึกษาที่ช่วยราชการระหว่าง สพท. ให้พิจารณา ดังนี้

๑๔.๑ กรณีที่มาช่วยราชการระหว่างครึ่งปี โดยมีผลการปฏิบัติงานคาบเกี่ยวกันทั้งสองทาง ให้เขตพื้นที่การศึกษาที่ข้าราชการมาช่วยราชการนำผลการปฏิบัติงานในช่วงก่อนที่จะช่วยราชการมาประกอบการพิจารณาแล้วแจ้งผลการพิจารณาไปยัง สพท. ต้นสังกัดเพื่อดำเนินการสั่งเลื่อนเงินเดือน

๑๔.๒ กรณีที่มาช่วยราชการ โดยมีผลการปฏิบัติงานทางเขตพื้นที่การศึกษาที่ช่วยราชการครบครึ่งปี ให้เขตพื้นที่การศึกษาที่ข้าราชการมาช่วยราชการเป็นผู้พิจารณา แล้วแจ้งผลการพิจารณาไปให้ สพท. ต้นสังกัดเพื่อดำเนินการสั่งเลื่อนเงินเดือน

ข้อ ๑๕ การพิจารณาเลื่อนเงินเดือนข้าราชการครูและบุคลากรทางการศึกษา ที่ได้รับการเลื่อนหรือแต่งตั้งให้ดำรงตำแหน่งใหม่ (ย้าย) หรือรับโอนมาจากส่วนราชการอื่นในระหว่างครึ่งปี ของการเลื่อนเงินเดือนแต่ละครั้ง ให้เขตพื้นที่การศึกษาที่รับย้ายหรือรับโอนเป็นผู้ดำเนินการสั่งเลื่อนเงินเดือน โดยนำผลการปฏิบัติงานจากเขตพื้นที่การศึกษา หรือส่วนราชการเดิมมาประกอบการพิจารณาเลื่อนเงินเดือนด้วย

ข้อ ๑๖ การไม่เลื่อนเงินเดือนให้แก่ข้าราชการครูและบุคลากรทางการศึกษาผู้ใด ให้ผู้บังคับบัญชาชี้แจงเหตุผลให้ข้าราชการผู้นั้นทราบ และให้คณะกรรมการพิจารณาเลื่อนเงินเดือนระดับเขตพื้นที่การศึกษาตรวจสอบเอกสารหลักฐานการไม่เลื่อนเงินเดือนข้าราชการครูและบุคลากรทางการศึกษาผู้นั้นโดยละเอียดเพื่อป้องกันการร้องทุกข์ในภายหลัง

ข้อ ๑๗ การรายงานผลการปฏิบัติงานของ ผอ.สพท./ผู้รักษาราชการแทน ผอ.สพท.

ผอ.สพท./ผู้รักษาราชการแทน ผอ.สพท. จัดส่งแบบประเมินผลการปฏิบัติงานของข้าราชการครูและบุคลากรทางการศึกษาสายงานบริหารการศึกษา ตามที่ ก.ค.ศ.กำหนดตามหนังสือสำนักงาน ก.ค.ศ. ที่ ศธ ๐๒๐๖.๗/ว ๒๐ ลงวันที่ ๓๐ ตุลาคม ๒๕๖๑ ไปที่สำนักพัฒนาระบบบริหารงานบุคคลและนิติการเพื่อประกอบการพิจารณาเลื่อนเงินเดือนของคณะกรรมการระดับ สพฐ. ตามข้อ ๑๑.๑ (สำหรับแบบบันทึกการประเมินตอนที่ ๑ และแบบบันทึกการประเมินตอนที่ ๒ ให้จัดเก็บไว้ที่ สพท. ไว้อย่างน้อยสองรอบการประเมิน)

ข้อ ๑๘ การจัดเก็บผลการประเมินประสิทธิภาพและประสิทธิผลการปฏิบัติงานของข้าราชการครูและบุคลากรทางการศึกษา เมื่อนำไปใช้ตามวัตถุประสงค์ที่กำหนดแล้ว ให้ผู้บังคับบัญชาซึ่งเป็นผู้ประเมินจัดเก็บสรุปผลการประเมินของผู้ใต้บังคับบัญชาไว้ในแฟ้มประวัติข้าราชการหรือจัดเก็บในรูปแบบอื่นตามความเหมาะสมก็ได้ อย่างน้อยสองรอบการประเมิน

/ข้อ ๑๙...

ข้อ ๑๙ การดำเนินการพิจารณาเลื่อนเงินเดือนข้าราชการครูและบุคลากรทางการศึกษาให้เป็นไปตามปฏิทินและใช้แบบบัญชีรายละเอียดตามที่ สพฐ. กำหนด

ข้อ ๒๐ ให้เลขาธิการ กพฐ. มีอำนาจตีความและวินิจฉัยปัญหาเกี่ยวกับการปฏิบัติตามประกาศนี้

ประกาศ ณ วันที่ ๒๕ กุมภาพันธ์ พ.ศ. ๒๕๖๒

(นายบุญรักษ์ ยอดเพชร์)
ประธานกรรมการการศึกษาขั้นพื้นฐาน

คู่มือการดำเนินการพิจารณาเลื่อนเงินเดือนข้าราชการครูและบุคลากรทางการศึกษา
สังกัดสำนักงานคณะกรรมการการศึกษาขั้นพื้นฐาน

<u>แนวทางการพิจารณาเลื่อนเงินเดือนข้าราชการครูและบุคลากรทางการศึกษา สังกัด สพฐ.</u>

๑. หลักการและเหตุผล

ด้วย ก.ค.ศ. ได้ออกกฎ ก.ค.ศ. การเลื่อนเงินเดือนของข้าราชการครูและบุคลากรทางการศึกษา พ.ศ. ๒๕๖๑ โดยให้ใช้บังคับตั้งแต่วันที่ ๑ ตุลาคม ๒๕๖๑ เป็นต้นไป โดยมีสาระสำคัญให้เปลี่ยนวิธีการเลื่อนเงินเดือนข้าราชการครูและบุคลากรทางการศึกษา จากระบบขั้นเงินเดือนเป็นระบบร้อยละตามแบบข้าราชการพลเรือนสามัญ ตามหนังสือสำนักงาน ก.ค.ศ. ที่ ศธ ๐๒๐๖.๗/ว ๑๕ ลงวันที่ ๒๗ กันยายน ๒๕๖๑ ประกอบกับ ก.ค.ศ. กำหนดหลักเกณฑ์และวิธีการประเมินผลการปฏิบัติงานของข้าราชการครูและบุคลากรทางการศึกษา ตามหนังสือสำนักงาน ก.ค.ศ. ที่ ศธ ๐๒๐๖.๗/ว ๒๐ ลงวันที่ ๓๐ ตุลาคม ๒๕๖๑ เพื่อประกอบการพิจารณาเลื่อนเงินเดือน และคณะกรรมการขับเคลื่อนการปฏิรูปการศึกษาของกระทรวงศึกษาธิการในภูมิภาค มีมติเห็นชอบให้คณะกรรมการศึกษาธิการจังหวัด ดำเนินการเกี่ยวกับการบริหารงานบุคคลสำหรับข้าราชการครูและบุคลากรทางการศึกษา

เนื่องจากประกาศสำนักงานคณะกรรมการการศึกษาขั้นพื้นฐาน เรื่อง แนวปฏิบัติในการพิจารณาเลื่อนขั้นเงินเดือนข้าราชการ สำนักงานคณะกรรมการการศึกษาขั้นพื้นฐาน พ.ศ. ๒๕๕๑ ซึ่งถือปฏิบัติมาตั้งแต่การเลื่อนขั้นเงินเดือน ครั้งที่ ๑ (๑ เมษายน ๒๕๕๑) ไม่สอดคล้องกับกฎ ก.ค.ศ. การเลื่อนเงินเดือนของข้าราชการครูและบุคลากรทางการศึกษา พ.ศ. ๒๕๖๑ ที่ประกาศใช้ใหม่ สพฐ. จึงประกาศแนวปฏิบัติในการพิจารณาเลื่อนเงินเดือนข้าราชการครูและบุคลากรทางการศึกษา สังกัด สพฐ. พ.ศ. ๒๕๖๒ เพื่อ สพท. ถือปฏิบัติตั้งแต่การเลื่อนเงินเดือน ครั้งที่ ๑ (๑ เมษายน ๒๕๖๒) เป็นต้นไป พร้อมทั้งได้จัดทำคู่มือฉบับนี้ เพื่อสร้างความเข้าใจในการดำเนินการเลื่อนเงินเดือนระบบร้อยละให้เป็นไปในแนวทางเดียวกันตามหลักเกณฑ์และวิธีการที่ ก.ค.ศ. กำหนด

๒. การบริหารวงเงินรวม

เพื่อประโยชน์ในการจัดสรรวงเงินงบประมาณอย่างเป็นธรรม สพฐ. จะบริหารวงเงินในการเลื่อนเงินเดือนในภาพรวมของ สพฐ. และจัดสรรให้ทุก สพท. ในรูปแบบของคณะกรรมการบริหารวงเงินระดับ สพฐ.

๒.๑ การบริหารวงเงินระดับ สพฐ.

สพฐ. บริหารวงเงิน ๓% ที่คำนวณได้จากฐานอัตราเงินเดือนรวมของข้าราชการที่มีตัวอยู่จริง ณ วันที่ ๑ มีนาคม หรือ ๑ กันยายน ในการเลื่อนเงินเดือนข้าราชการครูและบุคลากรทางการศึกษาในภาพรวมของ สพฐ. และจัดสรรวงเงินที่ใช้เลื่อนเงินเดือนในแต่ละครั้ง (๑ เมษายน และ ๑ ตุลาคม)ให้แต่ละ สพท. ตามที่ สพฐ. กำหนด โดยคณะกรรมการบริหารวงเงินการเลื่อนเงินเดือนข้าราชการระดับ สพฐ.

สำหรับวงเงินจัดสรรของคณะกรรมการบริหารวงเงินการเลื่อนเงินเดือนข้าราชการระดับ สพฐ. จัดสรรตามเงื่อนไขที่ สพฐ. กำหนด ซึ่งจัดสรรให้ทุก สพท. โดยยึดหลักความเท่าเทียมและประโยชน์สูงสุดที่ข้าราชการจะได้รับอย่างทั่วถึงและเป็นธรรม

/๒.๒ การบริหารวงเงิน...

๒.๒ การบริหารวงเงินระดับ สพท.

สพท. บริหารวงเงิน โดยคณะกรรมการบริหารวงเงินการเลื่อนเงินเดือนข้าราชการระดับ สพท. ตามที่ได้รับจัดสรรจาก สพฐ. ในการเลื่อนเงินเดือนข้าราชการครูและบุคลากรทางการศึกษา ในภาพรวมของ สพท. ที่ใช้เลื่อนเงินเดือนในแต่ละครั้ง (๑ เมษายน และ๑ ตุลาคม)

สำหรับวงเงินจัดสรรของคณะกรรมการบริหารวงเงินการเลื่อนเงินเดือนข้าราชการระดับ สพท. จัดสรรให้ทุกกลุ่ม เพื่อคณะกรรมการพิจารณาเลื่อนเงินเดือนนำวงเงินไปใช้พิจารณาเลื่อนเงินเดือนข้าราชการตามเงื่อนไขที่ สพท. กำหนด ทั้งนี้ ให้ยึดหลักความเท่าเทียมและประโยชน์สูงสุดที่ข้าราชการจะได้รับอย่างทั่วถึงและเป็นธรรม พร้อมทั้ง สพท. ประกาศหลักเกณฑ์ในการพิจารณาจัดสรรวงเงินให้ทราบโดยทั่วกัน

๓. บทบาทหน้าที่ของคณะกรรมการ

๓.๑ คณะกรรมการบริหารวงเงินการเลื่อนเงินเดือน ระดับ สพฐ.

สพฐ. พิจารณาแต่งตั้งคณะกรรมการบริหารวงเงินการเลื่อนเงินเดือนข้าราชการระดับ สพฐ. ประกอบด้วย

(๑) เลขาธิการ กพฐ.	ประธานกรรมการ
(๒) รองเลขาธิการ กพฐ. ซึ่งกำกับดูแลการปฏิบัติราชการของ สพร.	รองประธานกรรมการ
(๓) รองเลขาธิการ กพฐ.	กรรมการ
(๔) ผู้ช่วยเลขาธิการ กพฐ.	กรรมการ
(๕) ผู้อำนวยการสำนักใน สพฐ. ที่เลขาธิการ กพฐ. มอบหมาย	กรรมการ
(๖) ผู้อำนวยการสำนักพัฒนาระบบบริหารงานบุคคลและนิติการ	กรรมการและเลขานุการ
(๗) ผู้อำนวยการกลุ่มเสริมสร้างประสิทธิภาพการบริหารบุคคล	ผู้ช่วยเลขานุการ
(๘) หัวหน้ากลุ่มงานเลื่อนเงินเดือน/เจ้าหน้าที่กลุ่มงานเลื่อนเงินเดือน	ผู้ช่วยเลขานุการ

ให้คณะกรรมการ มีหน้าที่ บริหารวงเงินในการเลื่อนเงินเดือนข้าราชการในสังกัด สพฐ. ให้เป็นไปตาม กฎ ก.ค.ศ. การเลื่อนเงินเดือนของข้าราชการครูและบุคลากรทางการศึกษา พ.ศ. ๒๕๖๑ และวินิจฉัยปัญหาที่เกิดขึ้นจากการบริหารวงเงิน แล้วให้ผู้บังคับบัญชาชี้แจงทำความเข้าใจให้ข้าราชการที่เกี่ยวข้องในสังกัดทราบ

๓.๒ คณะกรรมการบริหารวงเงินการเลื่อนเงินเดือน ระดับ สพท.

สพท. พิจารณาแต่งตั้งคณะกรรมการบริหารวงเงินการเลื่อนเงินเดือนข้าราชการระดับ สพท. ดังนี้

(๑) ผู้อำนวยการสำนักงานเขตพื้นที่การศึกษา	ประธานกรรมการ
(๒) รองผู้อำนวยการสำนักงานเขตพื้นที่การศึกษาที่รับผิดชอบงานด้านบุคคล	รองประธานกรรมการ
(๓) ผู้อำนวยการกลุ่มนิเทศ ติดตาม และประเมินผลการจัดการศึกษา	กรรมการ
(๔) ผู้บริหารสถานศึกษา จำนวน ๔ คน	กรรมการ
(๕) ข้าราชการสายงานการสอน จำนวน ๔ คน	กรรมการ
(๖) ผู้อำนวยการกลุ่มบริหารงานบุคคล	กรรมการและเลขานุการ
(๗) เจ้าหน้าที่งานเลื่อนเงินเดือน	ผู้ช่วยเลขานุการ

/ให้คณะกรรมการ...

ให้คณะกรรมการ มีหน้าที่ บริหารวงเงินในการเลื่อนเงินเดือนข้าราชการใน สพท. ที่ได้รับจัดสรรจาก สพฐ. และวงเงินที่เหลือจากคณะกรรมการพิจารณาเลื่อนเงินเดือนให้เป็นไปตามกฎ ก.ค.ศ. การเลื่อนเงินเดือนของข้าราชการครูและบุคลากรทางการศึกษา พ.ศ.๒๕๖๑ และวินิจฉัยปัญหาที่เกิดขึ้นจากการบริหารวงเงินแล้วให้ผู้บังคับบัญชาชี้แจงทำความเข้าใจให้ข้าราชการที่เกี่ยวข้องในสังกัดทราบ

ทั้งนี้ ให้ สพท. บริหารวงเงินในการเลื่อนเงินเดือนข้าราชการใน สพท. โดยคำนึงถึง

(ก) ข้าราชการที่มีผลการปฏิบัติงานที่มีประสิทธิภาพและประสิทธิผลสูง

(ข) ข้าราชการที่ปฏิบัติหน้าที่ในท้องถิ่นห่างไกล/ทุรกันดาร (ตามประกาศกระทรวงการคลัง) หรือการคมนาคมไม่สะดวก หรือมีความยากลำบากในการปฏิบัติงาน

(ค) หน่วยงานการศึกษาที่ขาดแคลนอัตรากำลัง แต่มีประสิทธิภาพในการปฏิบัติงานสูง

๓.๓ คณะกรรมการพิจารณาเลื่อนเงินเดือนระดับเขตพื้นที่การศึกษาและสำนักบริหารงานการศึกษาพิเศษ

ผอ.สพท. แต่งตั้งคณะกรรมการพิจารณาเลื่อนเงินเดือนระดับเขตพื้นที่การศึกษา ไม่น้อยกว่า ๓ คน ประกอบด้วย

(๑) ข้าราชการที่ปฏิบัติงานใน สพท.

(๒) ผู้อำนวยการสถานศึกษา/รองผู้อำนวยการสถานศึกษา

(๓) ข้าราชการสายงานการสอน

โดยคณะกรรมการมีหน้าที่ดังต่อไปนี้

(ก) นำผลการประเมินผลการปฏิบัติงานของข้าราชการครูและบุคลากรทางการศึกษามาพิจารณาเลื่อนเงินเดือนโดยใช้ฐานในการคำนวณและช่วงเงินเดือนสำหรับการเลื่อนเงินเดือนในแต่ละอันดับของข้าราชการครูและบุคลากรทางการศึกษาที่มีใบอนุญาตประกอบวิชาชีพ

(ข) พิจารณาโดยยึดหลักคุณธรรม ความเที่ยงธรรม เปิดเผยโปร่งใส และพิจารณาผลการปฏิบัติงานที่เป็นประโยชน์กับผู้เรียนเป็นหลักตามแนวทางการจัดการศึกษาที่กำหนดไว้ในกฎหมายว่าด้วยการศึกษาแห่งชาติ รวมทั้งให้พิจารณาถึงความประพฤติในการรักษาวินัย คุณธรรม จริยธรรม จรรยาบรรณวิชาชีพ ประกอบกับข้อมูลการลา พฤติกรรมการมาทำงาน และข้อควรพิจารณาอื่นของผู้นั้น

(ค) พิจารณาเลื่อนเงินเดือนข้าราชการครูและบุคลากรทางการศึกษาทุกราย ซึ่งแต่ละรายจะมีผลการพิจารณาเลื่อนเงินเดือนซึ่งประกอบด้วย อัตราร้อยละที่ได้รับการเลื่อน ฐานในการคำนวณ จำนวนเงินที่ได้รับการเลื่อนและเงินเดือนที่พึงได้รับเมื่อได้รับการเลื่อน สำหรับรายที่ไม่ได้เลื่อนเงินเดือนให้ระบุเหตุผลประกอบด้วย

(ง) รายงานผลการพิจารณาต่อ ผอ.สพท.

๔. บทบาทหน้าที่ของ สพฐ.

๔.๑ กำหนดแนวปฏิบัติในการพิจารณาเลื่อนเงินเดือนข้าราชการครูและบุคลากรทางการศึกษา

๔.๒ ซักซ้อมการเลื่อนเงินเดือนพร้อมปฏิทินดำเนินการ

๔.๓ จัดสรรวงเงินเลื่อนเงินเดือนให้ทุก สพท.

๔.๔ พิจารณาเลื่อนเงินเดือนข้าราชการครูและบุคลากรทางการศึกษาที่นับมีตัวที่ สพฐ.

๔.๕ ตรวจสอบวงเงินเลื่อนเงินเดือนของทุก สพท. ให้ถูกต้อง หากภายหลังตรวจสอบพบว่า สพท. ใดเลื่อนเงินเดือนเกินวงเงินที่ได้รับจัดสรร สพฐ. จะแจ้งให้ สพท. แก้ไขคำสั่งเลื่อนเงินเดือนให้ถูกต้อง

๔.๖ จัดสรรวงเงิน (เพิ่มเติม) ให้ สพท. ที่อยู่ในเกณฑ์ได้รับการจัดสรรตามประกาศ สพฐ.

๔.๗ ตรวจสอบการพิจารณาเลื่อนเงินเดือนของทุก สพท. สำหรับ สพท. ที่ได้รับจัดสรรวงเงิน (เพิ่มเติม)

/๕. บทบาท...

๕. บทบาทหน้าที่ของเขตพื้นที่การศึกษา/สำนักบริหารงานการศึกษาพิเศษ

๕.๑ จัดทำข้อมูลข้าราชการครูและบุคลากรทางการศึกษา เรื่องการนับมีตัว ณ วันที่ ๑ มีนาคม และ ๑ กันยายน พร้อมจำนวนเงินรวม และวงเงิน ๓% ในการเลื่อนเงินเดือนเพื่อรายงาน สพฐ.

๕.๒ แต่งตั้งคณะกรรมการตามที่กำหนดในแนวปฏิบัติของ สพฐ.

๕.๓ นำวงเงินที่ได้รับจัดสรรจาก สพฐ. และที่ได้รับจัดสรร (เพิ่มเติม) เสนอคณะกรรมการบริหารวงเงินระดับ สพท. พร้อมทั้งประกาศหลักเกณฑ์การจัดสรรวงเงินให้ข้าราชการใน สพท. ทราบ

๕.๔ ดำเนินการพิจารณาเลื่อนเงินเดือนของข้าราชการครูและบุคลากรทางการศึกษาภายในวงเงินที่ได้รับจัดสรรจาก สพฐ.

๕.๕ ส่งผลการพิจารณาเลื่อนเงินเดือนข้าราชการครูและบุคลากรทางการศึกษาประกอบการพิจารณาของผู้มีอำนาจสั่งเลื่อนเงินเดือน เพื่อนำเสนอ กศจ. ให้ความเห็นชอบ

๕.๖ รายงานผลการเลื่อนเงินเดือนข้าราชการครูและบุคลากรทางการศึกษาให้ สพฐ. ทราบตามแบบฟอร์มที่ สพฐ.กำหนด

๖. บทบาทหน้าที่ของสถานศึกษา

๖.๑ กำหนดข้อตกลงเกี่ยวกับผลการปฏิบัติงานร่วมกันระหว่างผู้บังคับบัญชาและผู้รับการประเมิน

๖.๒ ข้าราชการครูและบุคลากรทางการศึกษาประเมินผลการปฏิบัติงานของตนเองเป็นการเบื้องต้น

๖.๓ ผอ.สถานศึกษาในฐานะผู้บังคับบัญชาประเมินผลการปฏิบัติงานของข้าราชการครูและบุคลากรทางการศึกษาในสถานศึกษา

๖.๔ ผอ.สถานศึกษาแต่งตั้งคณะกรรมการไม่น้อยกว่า ๓ คน หากในสถานศึกษามีข้าราชการครูและบุคลากรทางการศึกษาไม่ครบ ๓ คน ให้ผู้อำนวยการสถานศึกษาทำหนังสือขอรายชื่อข้าราชการครูและบุคลากรทางการศึกษาจากสถานศึกษาใกล้เคียงเพื่อแต่งตั้งคณะกรรมการให้ครบตามจำนวน ทำหน้าที่ พิจารณา รายงานผลการพิจารณา และเสนอความเห็นต่อผู้บังคับบัญชาตามลำดับ เพื่อประกอบการพิจารณาของผู้มีอำนาจสั่งเลื่อนเงินเดือน

๗. บทบาทหน้าที่ของ กศจ.

การเลื่อนเงินเดือนของข้าราชการครูและบุคลากรทางการศึกษาที่มีใบอนุญาตประกอบวิชาชีพ กำหนดให้ผู้มีอำนาจตามมาตรา ๕๓ นำผลการพิจารณาเลื่อนเงินเดือนของข้าราชการครูและบุคลากรทางการศึกษาทุก สพท. ภายในจังหวัดเสนอ กศจ. พิจารณาให้ความเห็นชอบตามกฎ ก.ค.ศ. การเลื่อนเงินเดือนของข้าราชการครูและบุคลากรทางการศึกษา พ.ศ. ๒๕๖๑

/ขั้นตอน...

ขั้นตอนการพิจารณาเลื่อนเงินเดือนข้าราชการครูและบุคลากรทางการศึกษา สังกัด สพฐ.

๑. ข้าราชการในการพิจารณาเลื่อนเงินเดือน หมายถึง ข้าราชการครูและบุคลากรทางการศึกษาที่รับเงินเดือนจากเงินงบประมาณของ สพฐ. (ยกเว้นข้าราชการครูและบุคลากรทางการศึกษา ตามมาตรา ๓๘ ค. (๒) ที่เลื่อนเงินเดือนตามแบบข้าราชการพลเรือนสามัญ ตามหนังสือสำนักงาน ก.ค.ศ. ที่ ศธ ๐๒๐๖.๕/ว ๒๑ ลงวันที่ ๑๗ ธันวาคม ๒๕๕๒)

๒. การประเมินผลการปฏิบัติงานของข้าราชการครูและบุคลากรทางการศึกษา ให้ดำเนินการตามหลักเกณฑ์และวิธีการประเมินผลการปฏิบัติงาน ตามหนังสือสำนักงาน ก.ค.ศ. ที่ ศธ ๐๒๐๖.๗/ว ๒๐ ลงวันที่ ๓๐ ตุลาคม ๒๕๖๑ โดยแบ่งออกเป็น ๔ สายงาน ดังนี้

(๑) แบบประเมินผลการปฏิบัติงานของข้าราชการครูและบุคลากรทางการศึกษา สายงานการสอน

(๒) แบบประเมินผลการปฏิบัติงานของข้าราชการครูและบุคลากรทางการศึกษา สายงานบริหารสถานศึกษา

(๓) แบบประเมินผลการปฏิบัติงานของข้าราชการครูและบุคลากรทางการศึกษา สายงานบริหารการศึกษา

(๔) แบบประเมินผลการปฏิบัติงานของข้าราชการครูและบุคลากรทางการศึกษา สายงานนิเทศการศึกษา

ซึ่งมีระดับการประเมิน ๕ ระดับ ดังนี้

(๑) ดีเด่น (ร้อยละ ๙๐.๐๐ ขึ้นไป)

(๒) ดีมาก (ร้อยละ ๘๐.๐๐ – ๘๙.๙๙)

(๓) ดี (ร้อยละ ๗๐.๐๐ – ๗๙.๙๙)

(๔) พอใช้ (ร้อยละ ๖๐.๐๐ – ๖๙.๙๙)

(๕) ปรับปรุง (ร้อยละ ๕๙.๙๙ ลงมา) **ไม่ได้เลื่อนเงินเดือน**

การประเมินผลการปฏิบัติงานของข้าราชการที่ปฏิบัติงานไม่ตรงตำแหน่งต้องดำเนินการ ดังนี้

<u>กรณีที่ ๑</u> ข้าราชการสายงานการสอน รักษาการในตำแหน่งผู้อำนวยการสถานศึกษา

เมื่อครูผู้สอนทำหน้าที่ผู้อำนวยการสถานศึกษา จำเป็นต้องใช้แบบประเมินผลการปฏิบัติงานของข้าราชการครูและบุคลากรทางการศึกษาสายงานบริหารสถานศึกษา ฉะนั้น การนับมีตัว ณ วันที่ ๑ มีนาคม หรือ ๑ กันยายน จึงอยู่ในกลุ่มผู้อำนวยการสถานศึกษา ตามหนังสือ สพฐ. ด่วนที่สุด ที่ ศธ ๐๔๐๐๙/ว ๑๖๑๕ ลงวันที่ ๒๓ มีนาคม ๒๕๖๑ และหนังสือ สพฐ. ด่วนที่สุด ที่ ศธ ๐๔๐๐๙/ว ๑๖๖๘ ลงวันที่ ๒๗ มีนาคม ๒๕๖๑ และนำวงเงิน ๓% ของอัตราเงินเดือนไปบริหารรวมอยู่ในกลุ่มผู้อำนวยการสถานศึกษา

<u>กรณีที่ ๒</u> ในช่วงเวลา ๖ เดือน (๑ ตุลาคม – ๓๑ มีนาคม) ดำรงตำแหน่งครูปฏิบัติราชการที่โรงเรียน ก. ตั้งแต่วันที่ ๑ ตุลาคม – ๑ กุมภาพันธ์ ต่อมาได้ย้ายมาปฏิบัติราชการที่โรงเรียน ข. ตั้งแต่วันที่ ๒ กุมภาพันธ์ – ๑ เมษายน (เป็นต้นไป) ต้องใช้แบบประเมินผลการปฏิบัติงานของข้าราชการครูและบุคลากรทางการศึกษาสายงานการสอนจาก ๒ สถานศึกษามานับรวมกันให้ครบระยะเวลา ๖ เดือน ซึ่งกรณีนี้หมายความรวมถึง การย้ายต่าง สพท. ด้วย

/<u>กรณีที่ ๓</u>...

กรณีที่ ๓ ข้าราชการสายงานการสอนได้รับคำสั่ง สพท. ให้มาปฏิบัติราชการที่กลุ่มบริหารงานบุคคล ใน สพท.

หากครูผู้สอนทำหน้าที่ของข้าราชการครูและบุคลากรทางการศึกษา ตามมาตรา ๓๘ ค. (๒) ต้องใช้แบบประเมินของข้าราชการครูและบุคลากรทางการศึกษา ตำแหน่งบุคลากรทางการศึกษาอื่น ตามมาตรา ๓๘ ค. (๒) โดยอนุโลม สำหรับการบริหารวงเงินเลื่อนเงินเดือนให้แยกบริหารวงเงินต่างหาก เนื่องจากวงเงินเลื่อนเงินเดือนที่ สพฐ. จัดสรรให้ไม่เท่ากัน ฐานคำนวณและช่วงเงินเดือนสำหรับการเลื่อนเงินเดือนในแต่ละอันดับก็มีความแตกต่างกันด้วย

กรณีที่ ๔ นาย ก. ดำรงตำแหน่งข้าราชการสายงานการสอน ตั้งแต่วันที่ ๑ ตุลาคม – ๒๘ กุมภาพันธ์ ต่อมาได้รับคำสั่งเปลี่ยนตำแหน่งไปแต่งตั้งให้ดำรงตำแหน่งผู้อำนวยการสถานศึกษา ตั้งแต่วันที่ ๑ มีนาคม เป็นต้นไป ภายใน สพท. เดียวกัน นาย ก. ต้องใช้แบบประเมินผลการปฏิบัติงานของข้าราชการครูและบุคลากรทางการศึกษาสายงานการสอน ระหว่างวันที่ ๑ ตุลาคม – ๒๘ กุมภาพันธ์ และใช้แบบประเมินผลการปฏิบัติงานของข้าราชการครูและบุคลากรทางการศึกษาสายงานบริหารสถานศึกษา ระหว่างวันที่ ๑ มีนาคม – ๓๑ มีนาคม รวมกันให้ครบช่วงระยะเวลา ๖ เดือน

๓. การนับมีตัว หมายถึง การนับจำนวนข้าราชการที่ปฏิบัติหน้าที่ราชการอยู่จริงในหน่วยงานปัจจุบัน ณ วันที่ ๑ มีนาคม หรือ วันที่ ๑ กันยายน แล้วแต่กรณี จะมีความสำคัญมากสำหรับการเลื่อนเงินเดือนแบบร้อยละ จึงต้องคำนึงถึงปัจจัย ๒ ประการ คือ ประการแรก ข้าราชการรายนี้ปฏิบัติหน้าที่ราชการอยู่จริงและนำวงเงิน ๓% ของอัตราเงินเดือนมาคิดเป็นวงเงินสำหรับเลื่อนเงินเดือน ประการที่สองวงเงินสำหรับเลื่อนเงินเดือนได้นำมาประกอบการพิจารณาเลื่อนเงินเดือนข้าราชการรายนี้ด้วย แม้ว่าก่อนมีคำสั่งเลื่อนเงินเดือน ณ วันที่ ๑ เมษายน หรือ วันที่ ๑ ตุลาคม ข้าราชการรายนี้ได้รับคำสั่งย้าย ไปต่าง สพท. ตั้งแต่วันที่ ๑๕ มีนาคม ต้นสังกัดเดิมจึงมีหน้าที่ส่งผลการพิจารณาเลื่อนเงินเดือนไปให้ สพท. ที่รับย้าย เพื่อดำเนินการสั่งเลื่อนเงินเดือนต่อไป เนื่องจากต้นสังกัดเดิมได้นำวงเงิน ๓% ของข้าราชการรายนี้มาใช้เลื่อนเงินเดือนแล้ว ดังกรณีตัวอย่าง ดังนี้

ตัวอย่างที่ ๑ นางสมศรี ตำแหน่งครู วิทยฐานะครูชำนาญการพิเศษ รับเงินเดือนอันดับ คศ.๓ อัตราเงินเดือน ๕๐,๒๙๐ บาท สังกัด สพป.กระบี่ ได้ย้ายไปดำรงตำแหน่งครู วิทยฐานะเดิม ที่โรงเรียนในสังกัด สพป.พัทลุง เขต ๒ ตั้งแต่วันที่ ๒๐ มีนาคม ๒๕๖๒ ในกรณีนี้ สพป.กระบี่ ได้นำวงเงิน ๓% ของอัตราเงินเดือน ๕๐,๒๙๐ บาท เท่ากับจำนวนเงิน ๑,๕๐๘.๗๐ บาท มาใช้พิจารณาเลื่อนเงินเดือนในภาพรวมของ สพป.กระบี่ รวมทั้งพิจารณาเลื่อนเงินเดือน รายนางสมศรี ด้วยแล้ว สพป.พัทลุง เขต ๒ จึงมีหน้าที่ดำเนินการสั่งเลื่อนเงินเดือนนางสมศรี ณ วันที่ ๑ เมษายน ๒๕๖๒ ตามผลการพิจารณาของ สพป.กระบี่ โดยมิได้ใช้วงเงินของ สพป.พัทลุง เขต ๒ แต่ประการใด ฉะนั้น กรณีการกรอกข้อมูลการนับมีตัวเพื่อรายงาน สพฐ. สพป.กระบี่ จำเป็นต้องกรอกข้อมูลข้าราชการที่นับมีตัว (รวมนางสมศรี) และนำวงเงิน ๓% ของทุกราย (รวมนางสมศรี) ลงในข้อมูลของ สพป.กระบี่

ตัวอย่างที่ ๒ นายสมศักดิ์ ผอ.สพป.กระบี่ นับมีตัวและบริหารวงเงิน ๓% ของอัตราเงินเดือนที่ สพฐ. ตามแนวปฏิบัติในการพิจารณาเลื่อนเงินเดือนข้าราชการครูและบุคลากรทางการศึกษา สังกัด สพฐ. พ.ศ. ๒๕๖๒ ตามข้อ ๘.๓ สพป.กระบี่ จึงไม่ต้องกรอกข้อมูลการนับมีตัวของ นายสมศักดิ์ ในรายละเอียดข้อมูลรายงาน สพฐ.

/ตัวอย่างที่ ๓...

ตัวอย่างที่ ๓ นางสมถวิล ตำแหน่งครู วิทยฐานะครูชำนาญการ รับเงินเดือนอันดับ คศ.๒ อัตราเงินเดือน ๓๖,๒๕๐ บาท สังกัด สพป.กระบี่ ซึ่งได้รับคำสั่งให้ไปช่วยปฏิบัติราชการที่ สพป.พัทลุง เขต ๒ ตั้งแต่วันที่ ๑ มกราคม ๒๕๖๒ สพป.พัทลุง เขต ๒ ต้องนับมีตัว นางสมถวิล ณ วันที่ ๑ มีนาคม ๒๕๖๒ และนำวงเงิน ๓% ของอัตราเงินเดือน ๓๖,๒๕๐ บาท เท่ากับจำนวน ๑,๐๘๗.๕๐ บาท ไปใช้พิจารณาเลื่อนเงินเดือนในภาพรวมของ สพป.พัทลุง เขต ๒ และพิจารณาเลื่อนเงินเดือน นางสมถวิล ด้วย การกรอกข้อมูลการนับมีตัวเพื่อรายงาน สพฐ. จึงเป็นหน้าที่ของ สพป.พัทลุง เขต ๒ เนื่องจากเป็นผู้ใช้วงเงิน ๓% ของ นางสมถวิล

ตัวอย่างที่ ๔ นายมานะ ดำรงตำแหน่งข้าราชการสายงานการสอน ในสังกัด สพป.กระบี่ ตั้งแต่วันที่ ๑ ตุลาคม – ๒๘ กุมภาพันธ์ ต่อมาได้รับคำสั่งเปลี่ยนตำแหน่งไปแต่งตั้งให้ดำรงตำแหน่งผู้อำนวยการสถานศึกษา ตั้งแต่วันที่ ๑ มีนาคมเป็นต้นไปภายใน สพป.กระบี่ จึงต้องนับมีตัว นายมานะ ณ วันที่ ๑ มีนาคม ในตำแหน่งผู้อำนวยการสถานศึกษา และนำวงเงิน ๓% ของอัตราเงินเดือน นายมานะ ไปนับรวมอยู่ในตำแหน่งผู้อำนวยการสถานศึกษา สพป.กระบี่ ต้องรายงานข้อมูล นายมานะ ในช่องนับมีตัวและเงินเดือนในกลุ่มผู้อำนวยการสถานศึกษา

สำหรับเจ้าหน้าที่เลื่อนเงินเดือนต้องคำนึงถึงสาระสำคัญในการนับมีตัว ณ วันที่ ๑ มีนาคม หรือ ๑ กันยายน ๓ ประการ คือ (๑) นับมีตัวตำแหน่งอะไร (๒) เงินเดือนเท่าไร (๓) นับมีตัวที่ไหน เพื่อสะดวกในการกรอกข้อมูลรายงาน สพฐ.

การกรอกข้อมูลการนับมีตัวตามตัวอย่างที่ ๑ – ตัวอย่างที่ ๔ สพท. ต้องดำเนินการให้ครบถ้วนและถูกต้อง เนื่องจากจะมีผลกระทบต่อวงเงิน ๓% ในการเลื่อนเงินเดือนแต่ละครั้ง ซึ่งกระทรวงการคลังจะกำกับและตรวจสอบ หาก สพท.ใดรายงานข้อมูลและเลื่อนเงินเดือนโดยใช้วงเงินไม่ถูกต้อง ก็ต้องแก้ไขคำสั่งให้ถูกต้องทุกครั้ง

๔. คณะกรรมการบริหารวงเงินการเลื่อนเงินเดือนข้าราชการระดับเขตพื้นที่การศึกษา

สพท. แต่งตั้งคณะกรรมการบริหารวงเงินการเลื่อนเงินเดือนข้าราชการระดับเขตพื้นที่การศึกษา ตามแนวปฏิบัติการเลื่อนเงินเดือนข้าราชการครูและบุคลากรทางการศึกษา สังกัด สพฐ. พ.ศ. ๒๕๖๒

หน้าที่หลัก บริหารวงเงินที่ สพฐ. จัดสรรให้ สพท. ในแต่ละรอบการเลื่อนเงินเดือน เช่น การเลื่อนเงินเดือน ครั้งที่ ๑ (๑ เมษายน ๒๕๖๒) สพฐ. แจ้งให้ สพท. เลื่อนเงินเดือนข้าราชการอัตราร้อยละ ๒.๙๙ ของเงินเดือนข้าราชการที่มีตัวอยู่จริง ณ วันที่ ๑ มีนาคม ๒๕๖๒ ของการนับมีตัวของ สพท. ณ วันที่ ๑ มีนาคม ๒๕๖๒ ซึ่งคณะกรรมการบริหารวงเงินการเลื่อนเงินเดือนระดับเขตพื้นที่การศึกษาจะจัดสรรวงเงินให้เลื่อนเงินเดือนข้าราชการใน สพท. ตามประกาศการจัดสรรวงเงินของ สพท.

ยกตัวอย่าง เช่น สพป.แม่ฮ่องสอน เขต ๒ กรอกข้อมูลนับมีตัว ณ วันที่ ๑ มีนาคม ๒๕๖๒ รายงาน สพฐ.ว่า รองผู้อำนวยการสถานศึกษาและสายงานการสอน มีจำนวน ๓๐ คน เงินเดือนรวม ๕๐๐,๐๐๐ บาท ผู้อำนวยการสถานศึกษา มีจำนวน ๑๒ คน เงินเดือนรวม ๔๐๐,๐๐๐ บาท รอง ผอ.สพท. มีจำนวน ๒ คน เงินเดือนรวม ๕๘,๐๐๐ บาท (ไม่นับ ผอ.สพท. เนื่องจากนับมีตัวที่ สพฐ.) สายงานนิเทศการศึกษา มีจำนวน ๕ คน เงินเดือนรวม ๒๔๐,๐๐๐ บาท รวมเงินเดือนทั้งสิ้น เท่ากับ ๑,๑๙๘,๐๐๐ บาท (๕๐๐,๐๐๐ + ๔๐๐,๐๐๐ + ๕๘,๐๐๐ + ๒๔๐,๐๐๐) คณะกรรมการบริหารวงเงินการเลื่อนเงินเดือนอาจกำหนดให้ใช้วงเงิน ๒.๘๐ ของเงินเดือนข้าราชการที่มีตัวอยู่จริง ณ วันที่ ๑ มีนาคม ๒๕๖๒ สำหรับเงินที่กันไว้ ๐.๑๙ อาจจัดสรรเพิ่มเติมให้ข้าราชการที่มีผลการปฏิบัติงานที่มีประสิทธิภาพและประสิทธิผล ข้าราชการที่ปฏิบัติงานในพื้นที่เสี่ยงภัย กันดาร การคมนาคมไม่สะดวก สถานศึกษาที่ขาดอัตรากำลังแต่มีประสิทธิภาพในการปฏิบัติงานสูง โดย สพท. ต้องประกาศเป็นหลักเกณฑ์และเงื่อนไขการบริหารวงเงินที่กันไว้เพื่อการบริหารสำหรับการเลื่อนเงินเดือนข้าราชการครูและบุคลากรทางการศึกษาให้ทราบโดยทั่วไปเป็นการล่วงหน้าก่อนมีการพิจารณาเลื่อนเงินเดือน

/๕ . คณะกรรมการ...

๕. คณะกรรมการพิจารณาเลื่อนเงินเดือน

ผอ.สพท. แต่งตั้งคณะกรรมการพิจารณาเลื่อนเงินเดือนระดับเขตพื้นที่การศึกษาไม่น้อยกว่า ๓ คน ตามแนวปฏิบัติการเลื่อนเงินเดือนข้าราชการครูและบุคลากรทางการศึกษาที่ สพฐ. กำหนด

<u>ขั้นตอนที่ ๑</u> พิจารณาฐานในการคำนวณและช่วงเงินเดือนสำหรับการเลื่อนเงินเดือนในแต่ละอันดับของข้าราชการครูและบุคลากรทางการศึกษาที่มีใบอนุญาตประกอบวิชาชีพ ดังนี้

อันดับ	ช่วงเงินเดือน	ฐานในการคำนวณ	
		ระดับ	อัตรา
คศ.๕	๖๐,๘๔๐ - ๗๖,๘๐๐	บน	๖๘,๕๖๐
	๒๙,๙๘๐ - ๖๐,๘๓๐	ล่าง	๖๐,๘๓๐
คศ.๔	๕๐,๓๓๐ - ๖๙,๐๔๐	บน	๕๙,๖๓๐
	๒๔,๔๐๐ - ๕๐,๓๒๐	ล่าง	๕๐,๓๒๐
คศ.๓	๔๐,๒๘๐ - ๕๘,๓๙๐	บน	๔๙,๓๓๐
	๑๙,๘๖๐ - ๔๐,๒๗๐	ล่าง	๓๗,๒๐๐
คศ.๒	๓๐,๒๑๐ - ๔๑,๖๒๐	บน	๓๕,๒๗๐
	๑๖,๑๙๐ - ๓๐,๒๐๐	ล่าง	๓๐,๒๐๐
คศ.๑	๒๔,๘๙๐ - ๓๔,๓๑๐	บน	๒๙,๖๐๐
	๑๕,๔๔๐ - ๒๔,๘๘๐	ล่าง	๒๒,๗๘๐
ครูผู้ช่วย	๑๙,๙๑๐ - ๒๔,๗๕๐	บน	๒๒,๓๓๐
	๑๕,๐๕๐ - ๑๙,๙๐๐	ล่าง	๑๗,๔๘๐

<u>**หมายเหตุ**</u> ฐานในการคำนวณนี้เป็นข้อมูลที่ ก.ค.ศ. นำเสนอใน video conference ณ วันที่ ๘ กุมภาพันธ์ ๒๕๖๒

<u>ขั้นตอนที่ ๒</u> ตรวจสอบจำนวนเงินเดือนข้าราชการ ณ วันที่ ๑ มีนาคม ๒๕๖๒ ทุกราย (ซึ่งอาจมีจำนวน ๘๐ คน แต่ในตัวอย่างกรณีศึกษานี้ กำหนดจำนวน ๕ คน เฉพาะสายงานการสอน)

๑. นาย ก ครูผู้ช่วย เงินเดือน ๑๘,๖๙๐ บาท
๒. นาย ข ครู คศ.๑ เงินเดือน ๒๘,๒๑๐ บาท
๓. นาย ค ครู คศ.๒ เงินเดือน ๓๔,๔๓๐ บาท
๔. นาย ง ครู คศ.๓ เงินเดือน ๕๗,๕๐๐ บาท
๕. นาย จ ครู คศ.๔ เงินเดือน ๕๙,๑๙๐ บาท

สมมุติว่า กรณีศึกษานี้ มีครู จำนวน ๕ ราย รวมเงินเดือน ๑๙๘,๐๒๐ บาท คณะกรรมการบริหารวงเงินการเลื่อนเงินเดือนให้ใช้วงเงินเลื่อน ๒.๘๐%

$$\text{วงเงิน } ๒.๘๐\% \text{ เท่ากับ } \frac{๒.๘๐ \times ๑๙๘,๐๒๐}{๑๐๐} = ๕,๕๔๔.๕๖ \text{ บาท}$$

/<u>ขั้นตอนที่ ๓</u>...

ขั้นตอนที่ ๓ นำผลการประเมินผลการปฏิบัติงานของข้าราชการครูและบุคลากรทางการศึกษาสายงานการสอน มาประกอบการพิจารณากำหนดร้อยละการเลื่อนเงินเดือนรายบุคคล โดยคำนึงถึง (๑) ระดับผลการประเมิน (๒) ฐานในการคำนวณและช่วงเงินเดือนสำหรับการเลื่อนเงินเดือนในแต่ละอันดับ และ (๓) วงเงินที่ใช้เลื่อนเงินเดือน จำนวน ๕,๕๔๔.๕๖ บาท

ขั้นตอนที่ ๔ สร้างโปรแกรมคำนวณการเลื่อนเงินเดือนข้าราชการครูและบุคลากรทางการศึกษาสำหรับการเลื่อนเงินเดือนข้าราชการครูและบุคลากรทางการศึกษา เพื่อสะดวกในการพิจารณาเลื่อนเงินเดือน

ขั้นตอนที่ ๕ พิจารณาเลื่อนเงินเดือน ต้องแยกการพิจารณาออกเป็น ๒ กลุ่ม ตามมติ ค.ร.ม. ก่อน คือ

กลุ่มที่ ๑ ข้าราชการที่รับเงินเดือน อันดับครูผู้ช่วย คศ.๑ คศ.๒ และ คศ.๓

กลุ่มที่ ๒ ข้าราชการที่รับเงินเดือน อันดับ คศ.๔ – คศ.๕

ต่อจากนั้นจึงแยกวงเงินเพื่อเลื่อนเงินเดือนออกเป็น ๒ กลุ่ม คือ

กลุ่มที่ ๑ (รองผู้อำนวยการสถานศึกษาและครูผู้สอน)

กลุ่มที่ ๒ (รอง ผอ.สพท. เจ้าหน้าที่บริหารการศึกษาขั้นพื้นฐาน (ถ้ามี) ศึกษานิเทศก์ และผู้อำนวยการสถานศึกษา)

กรณีศึกษานี้ พิจารณาเฉพาะสายงานการสอน

ตัวอย่างที่ ๑ นาย ก

๑. ตำแหน่ง	ครูผู้ช่วย	
๒. เงินเดือน	๑๘,๖๙๐ บาท	
๓. ฐานคำนวณ	ล่าง (๑๗,๔๘๐ บาท)	
๔. ร้อยละที่ได้เลื่อน	๒.๙๐	
๕. การคำนวณ	$\frac{๒.๙๐ \times ๑๗,๔๘๐}{๑๐๐}$	= ๕๐๖.๙๒ บาท

๖. ปัดเศษเป็นหลักสิบ ฉะนั้น นาย ก จะได้เลื่อนเงินเดือน ๕๑๐ บาท

ตัวอย่างที่ ๒ นาย ง

๑. ตำแหน่ง	ครู คศ.๓	
๒. เงินเดือน	๕๗,๕๐๐ บาท	
๓. ฐานคำนวณ	บน (๔๙,๓๓๐ บาท)	
๔. ร้อยละที่ได้เลื่อน	๒.๘๐	
๕. การคำนวณ	$\frac{๒.๘๐ \times ๔๙,๓๓๐}{๑๐๐}$	= ๑,๓๘๑.๒๔ บาท

๖. นาย ง จะได้เลื่อนเงินเดือน ๕๘,๓๙๐ บาท + ค่าตอบแทนพิเศษ ๔๙๑.๒๔ บาท

หมายเหตุ เนื่องจาก นาย ง เงินเดือนเต็มขั้น คศ.๓ อัตราเงินเดือน ๕๘,๓๙๐ บาท ยังไม่สามารถสไลด์ไปรับเงินเดือนอันดับ คศ.๔ ได้ ต้องเป็นไปตามกฎ ก.ค.ศ. ว่าด้วยการให้ข้าราชการครูและบุคลากรทางการศึกษาได้รับเงินเดือนสูงกว่าหรือต่ำกว่าขั้นต่ำหรือสูงกว่าขั้นสูงของอันดับ (ฉบับที่ ๒) พ.ศ. ๒๕๕๕ สำหรับค่าตอบแทนพิเศษต้องได้รับเงินตามความเป็นจริง ไม่สามารถปัดเศษเป็นหลักสิบบาทได้ อนึ่ง เมื่อคราวการเลื่อนเงินเดือน ๑ ตุลาคม ๒๕๖๒ นาย ง ต้องได้รับการเลื่อนเงินเดือนอัตรา ๕๘,๓๙๐ บาท รวมกับเงินเดือนที่ได้รับการพิจารณาเป็นเงินเดือนใหม่ ณ วันที่ ๑ ตุลาคม ๒๕๖๒ โดยไม่สามารถนำค่าตอบแทนพิเศษ ณ วันที่ ๑ เมษายน ๒๕๖๒ มาบวกรวมเป็นเงินเลื่อนได้

/สรุป...

<u>สรุป</u> วงเงินการเลื่อนเงินเดือนข้าราชการ คือ

๑. นาย ก ได้เลื่อนร้อยละ (?) เงินที่ได้เลื่อน (?)
๒. นาย ข ได้เลื่อนร้อยละ (?) เงินที่ได้เลื่อน (?)
๓. นาย ค ได้เลื่อนร้อยละ (?) เงินที่ได้เลื่อน (?)
๔. นาย ง ได้เลื่อนร้อยละ (?) เงินที่ได้เลื่อน (?)
๕. นาย จ ได้เลื่อนร้อยละ (?) เงินที่ได้เลื่อน (?)

รวมจำนวนเงินที่เลื่อนเท่ากับวงเงิน ๒.๘๐% = ๕,๕๔๔.๕๖ บาท

๖. การสั่งเลื่อนเงินเดือนข้าราชการครูและบุคลากรทางการศึกษา เมื่อคณะกรรมการพิจารณาเลื่อนเงินเดือนนำผลการพิจารณาเลื่อนเงินเดือนข้าราชการครูและบุคลากรทางการศึกษา (ซึ่งประกอบด้วย อัตราร้อยละที่ได้รับการเลื่อน ฐานในการคำนวณ จำนวนเงินที่ได้รับการเลื่อน และเงินเดือนที่พึงได้รับเมื่อได้รับการเลื่อน สำหรับรายที่ไม่ได้เลื่อนเงินเดือนให้ระบุเหตุผลประกอบด้วย) เสนอ ผอ.สพท. นำผลการพิจารณาเลื่อนเงินเดือนข้าราชการในสังกัดเสนอผู้มีอำนาจสั่งเลื่อนเงินเดือนเพื่อเสนอ กศจ. พิจารณาให้ความเห็นชอบ

๗. การแจ้งผลการเลื่อนเงินเดือนแต่ละครั้ง ให้ข้าราชการครูและบุคลากรทางการศึกษาแต่ละคนทราบเป็นข้อมูลเฉพาะแต่ละบุคคล ประกอบด้วย อัตราร้อยละที่ได้รับการเลื่อน ฐานในการคำนวณ จำนวนเงินที่ได้รับการเลื่อน และเงินเดือนที่พึงได้รับเมื่อได้รับการเลื่อนตามผลการเลื่อนเงินเดือน

ภาคผนวก

คำถามเกี่ยวกับการเลื่อนเงินเดือนแบบร้อยละ

ข้อ ๑ เรื่องปฏิทินงานเงินเดือน กับ ปฏิทินงานจ่ายตรงกรมบัญชีกลาง การแจ้งให้เขตปฏิบัติ รบกวนของใหม่ที่กำลังจะกำหนดมาให้สอดคล้องในวันเวลาด้วย (ตอนนี้ของงานจ่ายตรงประจำปีออกมาแล้ว)

ปฏิทินของงานเงินเดือน ขอความกรุณากำหนดเผื่อเวลาให้โรงเรียนและเขตพื้นที่ได้มีเวลาตรวจสอบตรวจทาน รวมถึงมีเวลานัดประชุมคณะกรรมการต่างๆ ที่จำเป็นจะต้องมีในแนวปฏิบัติให้ด้วย เพราะอย่างไร เงินเดือนเลื่อน ๑ เมษายน ๒๕๖๒ ไม่สามารถเบิกจ่ายได้ทันในสิ้นเดือนเมษายนตามปฏิทินจ่ายตรงอยู่แล้ว

คำตอบ สพฐ. จะปรับปฏิทินการดำเนินงานให้เหมาะสมและสอดคล้องกันกับระบบจ่ายตรงตามที่เสนอ

ข้อ ๒ ในการบริหารวงเงิน สมมุติว่า มีการประชุม กศจ.ผ่านไปแล้ว คำสั่งเลื่อนเงินเดือนออกแล้ว ตรวจสอบพบความผิดพลาด คลาดเคลื่อนข้อมูลของโรงเรียนหนึ่ง หากจะมีการขอทบทวน จะมีแนวทางใดที่จะไม่ให้กระทบทั้งเขต (ขอทบทวนเป็นเฉพาะรายโรง)

คำตอบ หากมีคำสั่งเลื่อนเงินเดือนคลาดเคลื่อนเฉพาะโรงเรียนหนึ่ง สมควรแก้ไขคำสั่งเลื่อนเงินเดือนเฉพาะส่วนของโรงเรียนที่มีปัญหาเท่านั้น

ข้อ ๓ เพื่อการออกคำสั่งให้ได้รับเงินเดือนสูงกว่าขั้นสูงของอันดับเป็นไปในแนวเดียวกัน ขอความกรุณา สพฐ. จัดทำตัวอย่างให้เขตพื้นที่ปฏิบัติ จะเป็นพระคุณอย่างยิ่ง

คำตอบ สพฐ. เคยส่งตัวอย่างคำสั่งให้ข้าราชการครูและบุคลากรทางการศึกษาได้รับเงินเดือนสูงกว่าหรือต่ำกว่าขั้นต่ำหรือสูงกว่าขั้นสูงของอันดับ ตามหนังสือ สพฐ. ด่วนที่สุด ที่ ศธ ๐๔๐๐๙/ว ๑๘๐๙ ลงวันที่ ๕ เมษายน ๒๕๕๖ สพท. สามารถนำมาปรับใช้โดยอนุโลมได้ทันที

ข้อ ๔ กรณีเลื่อนและแต่งตั้งให้มีตำแหน่งและวิทยฐานะที่สูงขึ้น ตั้งแต่วันที่ ๑ ตุลาคม ๒๕๖๑ เป็นต้นมา เช่น ครูผู้ช่วย เป็น ครู/ครู คศ.๑ เป็นครู คศ.๒ การให้ได้รับเงินเดือนจะปฏิบัติอย่างไร / สพฐ. และ ก.ค.ศ. จะมีหนังสือแจ้งแนวปฏิบัติต่างๆ ให้เขตพื้นที่ถือปฏิบัติให้เป็นแนวทางเดียวกันหรือไม่ / คำถามนี้ยังไม่มีคำตอบ... ขอคำตอบที่ชัดเจนค่ะ เพราะขณะนี้ยังสงสัยกันอยู่มากว่า จะเป็นขั้นใกล้เคียงที่สูงกว่าหรือเท่าเดิม รอคำตอบเช่นกันค่ะ กำลังจะมีคำสั่งอีกเยอะ..ขอบคุณค่ะ

คำตอบ กฎ ก.ค.ศ. การเลื่อนเงินเดือนของข้าราชการครูและบุคลากรทางการศึกษา พ.ศ. ๒๕๖๑ มีผลบังคับใช้ตั้งแต่วันที่ ๑ ตุลาคม ๒๕๖๑ ทำให้บัญชีเงินเดือนชั่วคราวของข้าราชการครูและบุคลากรทางการศึกษาที่มีใบอนุญาตประกอบวิชาชีพซึ่งเป็นระบบขั้นเงินเดือนถูกยกเลิกด้วย ดังนั้น การสั่งให้ข้าราชการครูและบุคลากรทางการศึกษามีวิทยฐานะสูงขึ้น จึงต้องสั่งให้ได้รับเงินเดือนเท่าเดิมแต่เปลี่ยนวิทยฐานะเท่านั้น เช่น ครู คศ.๑ รับเงินเดือนอัตรา ๒๔,๒๙๐ บาท เป็น ครู คศ.๒ รับเงินเดือนเท่าเดิม

ข้อ ๕ กรณีได้รับวิทยฐานะสูงกว่าเดิมก่อน ๑ ตุลาคม ๒๕๖๑ แก้ไขคำสั่งเลื่อนขั้นแบบแท่ง แล้วมาแก้ไขเป็นร้อยละ (คำสั่งออกหลังเลื่อน ๑ เมษายน ๒๕๖๒) จะไปแก้ในระบบจ่ายตรงเงินเดือนอย่างไร เพราะในระบบจ่ายตรงเขาต้องปรับให้เลื่อนเป็นร้อยละ เลื่อนเงินเดือนครูเป็นร้อยละเหมือน ๓๘ ค. (๒) เราต้องมาปรับแก้ร้อยละในระบบจ่ายตรงเป็นรายคน จำนวนครูเป็นพันคนเกือบทุกเขต ขอเวลาให้พวกเราได้ทำแบบอย่าเร่งรีบด้วยค่ะ

คำตอบ กรมบัญชีกลางจะปรับปรุงระบบจ่ายตรงให้สอดคล้องกับการเลื่อนเงินเดือนแบบร้อยละ สำหรับเจ้าหน้าที่ใน สพท. คงต้องระดมทรัพยากรบุคคลแก้ไขข้อมูลเงินเดือนในระบบจ่ายตรงให้ข้าราชการครูและบุคลากรทางการศึกษารับเงินเดือนตรงตามกำหนดเวลา

/ข้อ ๖ ...

ข้อ ๖ ผลการประเมินอยู่ในกลุ่มดีเด่น พอมาเลื่อนเงินเดือน ได้เลื่อนร้อยละอยู่ในกลุ่มดีมาก เนื่องจากเงินไม่พอ แบบนี้ช่วยหาวิธีแก้ปัญหาให้ด้วยค่ะ คนทำไม่อยากเจ็บตัวค่ะ เราเจอปัญหาโดนร้องมาแล้ว กรณีเลื่อนแบบขั้น

คำตอบ นำผลการประเมินผลการปฏิบัติงานมาพิจารณาร่วมกับวงเงินที่ได้รับจัดสรร จึงกำหนดค่าร้อยละอัตราการได้รับการเลื่อนเงินเดือน ตรวจสอบซ้ำอีกครั้งเพื่อความถูกต้องจึงเสนอผู้บังคับบัญชาตามลำดับ เพื่อประกอบการพิจารณาของผู้มีอำนาจสั่งเลื่อนเงินเดือน หากต้องการความถูกต้องมากยิ่งขึ้น ควรตั้งคณะกรรมการตรวจสอบผลการพิจารณาเลื่อนเงินเดือนอีกครั้งก็ได้

ข้อ ๗ โรงเรียนฝากถามกันมามาก กรณีผู้รักษาการ ผอ.ร.ร. ซึ่งเป็นผู้ปฏิบัติหน้าที่เป็นสายผู้สอน แต่ในขณะเดียวกันก็แต่งตั้งให้เป็นผู้รักษาการ ผอ.ร.ร. มีอำนาจเหมือน ผอ.ร.ร. หมายถึง มีสิทธิมีเสียงและลงนามหนังสือต่างๆ แทน ผอ.ร.ร. ในขณะนั้นได้ แต่สายผู้สอนคือ ผู้ปฏิบัติการสอนเป็นหลัก และบางคนเพิ่งได้รับแต่งตั้งไม่กี่วันก็ยกให้มาคิดเงินเดือนรวมกับผู้บริหาร ทำให้เขาไม่สามารถมาแข่งกับผู้บริหารจริงได้ การได้เงินเดือนแจ้งเป็นหนังสือให้ปฏิบัติแนวทางนี้ ผู้รักษาการก็จะได้น้อยหรือไม่ได้ความชอบพิเศษ จึงมีความสงสัยว่า รอง ผอ.ร.ร. อยู่สายบริหาร แต่เวลาคิดเงินเดือนก็ให้ไปคิดในสายผู้สอน แต่สายผู้สอนปฏิบัติหน้าที่ผู้บริหาร ไม่กี่วันให้คิดเงินเดือนกับผู้บริหาร จนมีหลายคนต้องมาลาออกจากรักษาการฯ ไม่มีใครอยากรักษาการ ร.ร.เลยแต่งตั้งครูผู้ช่วย

๗.๑ รักษาการ ผอ.ร.ร. ทั้งๆ ที่มี คศ.๒ คศ.๓ ในโรงเรียนนั้น จึงขอฝากให้ ก.ค.ศ.ได้พิจารณาอีกครั้ง และข้อคำถามเกี่ยวกับการประเมิน และในการโยกย้ายก็สัมพันธ์กันหมดค่ะ ขอบคุณค่ะ

คำตอบ การนับมีตัว ณ วันที่ ๑ มีนาคม และ ๑ กันยายน หากข้าราชการสายงานการสอนรักษาการในตำแหน่ง ผอ.สถานศึกษา ต้องนับอยู่ในกลุ่ม ผอ.สถานศึกษา ตามหนังสือ สพฐ. ด่วนที่สุด ที่ ศธ ๐๔๐๐๙/ว ๑๖๑๕ ลงวันที่ ๒๓ มีนาคม ๒๕๖๑ และ ด่วนที่สุด ที่ ศธ ๐๔๐๐๙/ว ๑๖๖๘ ลงวันที่ ๒๗ มีนาคม ๒๕๖๑ เพื่อให้เป็นไปในแนวทางเดียวกันทุก สพท.

๗.๒ รักษาการ ผอ.ร.ร. เขาได้รับแต่งตั้งให้บริหารก็บริหารตามหน้าที่แบบผู้บริหาร แต่เวลาเลื่อนเงินเดือนเขาเป็นครูสายผู้สอน เขาขอเลื่อนเงินเดือนกลุ่มสายผู้สอนเดิมเขาจะไม่กระทบเรื่องต่างๆ ได้ไหมค่ะ กรณีครูรักษาการ ผอ.ร.ร. ต้องใช้แบบประเมินแบบใด แบบสายผู้สอน หรือสายผู้บริหารการศึกษา เพราะตามหนังสือสั่งการ สพฐ. แจ้งให้คิดในกลุ่ม ผอ.ร.ร. เท่านั้น

คำตอบ ครูรักษาการ ผอ.ร.ร. ต้องใช้แบบประเมินผลการปฏิบัติงานของข้าราชการครูและบุคลากรทางการศึกษาสายงานบริหารสถานศึกษา เนื่องจากปฏิบัติหน้าที่ ผอ.สถานศึกษา

ข้อ ๘ กรณีครูที่มีระยะเวลาปฏิบัติงานไม่น้อยกว่า ๔ เดือน และเสียชีวิตก่อนวันที่ ๑ มี.ค./๑ ก.ย. ให้เลื่อนเงินเดือนได้นั้น จะให้ใช้เม็ดเงินมาจากส่วนใดในการเลื่อน เนื่องจาก ณ วันที่ ๑ มี.ค./๑ ก.ย. ไม่ได้นับตัวและไม่มีฐานเงินเดือน

คำตอบ กรณีที่ ๑ ตามกฎ ก.ค.ศ. การเลื่อนเงินเดือนของข้าราชการครูและบุคลากรทางการศึกษา พ.ศ. ๒๕๖๑ ข้อ ๑๘ ระบุว่า "ในครึ่งปีที่แล้วมา ถ้าข้าราชการครูและบุคลากรทางการศึกษาผู้ใดอยู่ในเกณฑ์ที่จะได้เลื่อนเงินเดือน แต่ผู้นั้นถึงแก่ความตายก่อนหรือในวันที่ ๑ เมษายน หรือ ๑ ตุลาคม ให้ผู้มีอำนาจสั่งเลื่อนเงินเดือนสั่งเลื่อนเงินเดือนให้ผู้นั้นเพื่อประโยชน์ในการคำนวณบำเหน็จบำนาญ โดยให้มีผลในวันที่ผู้นั้นถึงแก่ความตาย" กรณีนี้จึงไม่กระทบต่อเม็ดเงินที่จะใช้เลื่อนเงินเดือน

/กรณีที่ ๒...

<u>กรณีที่ ๒</u> หากข้าราชการครูและบุคลากรทางการศึกษามีคุณสมบัติที่จะได้รับการพิจารณาเลื่อนเงินเดือน ตามข้อ ๑๐ ของ กฎ ก.ค.ศ. การเลื่อนเงินเดือนของข้าราชการครูและบุคลากรทางการศึกษา พ.ศ. ๒๕๖๑ และปฏิบัติราชการในรอบการประเมินเพื่อพิจารณาเลื่อนเงินเดือนเกิน ๔ เดือน แต่ถึงแก่ความตายก่อนวันที่ ๑ มีนาคม หรือ ๑ กันยายน สามารถสั่งเลื่อนเงินเดือนได้โดยให้ระบุในหัวคำสั่งว่า "เลื่อนเงินเดือนข้าราชการครูและบุคลากรทางการศึกษาเพื่อประโยชน์ในการคำนวณบำเหน็จบำนาญ" และใช้วงเงิน ๓% ของเจ้าตัวเป็นเม็ดเงินในการเลื่อนเงินเดือน

ข้อ ๙ การแจ้งผลการเลื่อนเงินเดือนให้ครูเป็นการเฉพาะรายนั้น จะให้ ศธจ./สพท./ร.ร. เป็นผู้แจ้ง เนื่องจากแต่ละเขตมีครูเป็นจำนวนมาก

<u>คำตอบ</u> ศธจ. อาจเสนอ กศจ. มอบหมายผู้บังคับบัญชาแจ้งผลการเลื่อนเงินเดือนเป็นการเฉพาะราย ดังนี้

๑. ผอ.สพท. แจ้งผลการเลื่อนเงินเดือนให้ รอง ผอ.สพท., เจ้าหน้าที่บริหารการศึกษาขั้นพื้นฐาน (ถ้ามี), ผอ.สถานศึกษา และเจ้าหน้าที่ใน สพท. ทราบ

๒. ผอ.สถานศึกษา แจ้งผลการเลื่อนเงินเดือนให้ รอง ผอ.สถานศึกษา และข้าราชการสายงานการสอนทราบ

ข้อ ๑๐ การนับมีตัว ๑ มี.ค.๖๒ เนื่องจากจะมีการแต่งตั้งให้ผู้ผ่านการคัดเลือกดำรงตำแหน่ง ผอ.ร.ร. ในวันที่ ๑ มี.ค.๒๕๖๒ หากมีครูสอบ ผอ.ร.ร.ได้ การนับมีตัวให้นับในกลุ่มตำแหน่ง ผอ.ร.ร.เลย (แม้ยังไม่ได้ส่งตัว) ใช่หรือไม่

<u>คำตอบ</u> ยึดคำสั่งแต่งตั้งเป็นหลัก หากแต่งตั้งให้ดำรงตำแหน่ง ผอ.สถานศึกษา วันที่ ๑ มี.ค.๒๕๖๒ ก็ต้องนับมีตัวในตำแหน่ง ผอ.สถานศึกษา และนำวงเงิน ๓% ไปบริหารในกลุ่ม ผอ.สถานศึกษา

ข้อ ๑๑ กลุ่ม คศ.๔ จะเลื่อนแบบไหนค่ะ ปกติเขตสั่งเลื่อน ๐.๕/๑ ขั้น ไปเลยในรอบการเลื่อนนั้นๆ หากได้รับโควตาเพิ่มถึงแก้ไขคำสั่งย้อนหลัง ขอบคุณค่ะ

<u>คำตอบ</u> หากข้าราชการสายงานการสอน วิทยฐานะเชี่ยวชาญ รับเงินเดือนอันดับ คศ.๔ ต้องบริหารวงเงินในกลุ่มข้าราชการสายงานการสอน + รอง ผอ.สถานศึกษา ซึ่งอยู่ในกลุ่มผู้รับเงินเดือน คศ.๔ – คศ.๕ การสั่งเลื่อนเงินเดือนต้องอยู่ภายใต้กรอบวงเงินที่ได้รับจัดสรรจากคณะกรรมการบริหารวงเงินระดับ สพท. ตามแนวปฏิบัติการเลื่อนเงินเดือนข้าราชการครูและบุคลากรทางการศึกษา สังกัด สพฐ. พ.ศ. ๒๕๖๒

ข้อ ๑๒ ต้องมีการกันเงินสำหรับข้าราชการครูที่ส่งผลงานทางวิชาการหรือไม่

<u>คำตอบ</u> ไม่ต้องกันเงิน หากข้าราชการครูรายใดได้รับคำสั่งเลื่อนวิทยฐานะย้อนหลัง สามารถเบิกเงินจากงบบุคลากรได้

ข้อ ๑๓ ตามที่ ก.ค.ศ. ได้ตอบคำถามเมื่อวันที่ ๘ กุมภาพันธ์ ๒๕๖๒ ว่า ว ๑๐/๒๕๕๒ ได้ถูกยกเลิกโดย กฎ ก.ค.ศ. การเลื่อนเงินเดือนของข้าราชการครูและบุคลากรทางการศึกษา พ.ศ. ๒๕๖๑ ไม่สามารถนำมาใช้ได้อีก ฉะนั้น ข้าราชการบรรจุใหม่ที่มีเวลาปฏิบัติราชการ ๓ เดือน ๑๕ วัน จะต้องรอมติ ก.ค.ศ. ใหม่ ใช่หรือไม่ และหากยังไม่มีมติ ก.ค.ศ. ใหม่ ข้าราชการกลุ่มนี้จะไม่ได้เลื่อนเงินเดือนใช่หรือไม่

<u>คำตอบ</u> ตามข้อ ๑๙ วรรคแรก แห่ง กฎ ก.ค.ศ. การเลื่อนเงินเดือนของข้าราชการครูและบุคลากรทางการศึกษา พ.ศ. ๒๕๖๑ ระบุว่า "ข้าราชการครูและบุคลากรทางการศึกษาผู้ใดไม่อยู่ในหลักเกณฑ์ที่จะเลื่อนเงินเดือนได้ ตามข้อ ๑๐ เนื่องจากขาดคุณสมบัติเกี่ยวกับระยะเวลาปฏิบัติราชการ การลา หรือการมาทำงานสายตามที่กำหนดในกฎ ก.ค.ศ. นี้ แต่ผู้มีอำนาจสั่งเลื่อนเงินเดือนพิจารณาเห็นสมควรเลื่อนเงินเดือนให้โดยมีเหตุผล

/เป็นกรณีพิเศษ...

เป็นกรณีพิเศษ ให้ผู้มีอำนาจสั่งเลื่อนเงินเดือนเสนอ กศจ. เพื่อพิจารณาให้ความเห็นชอบสั่งเลื่อนเงินเดือนเป็นการเฉพาะรายได้ในอัตราไม่เกินร้อยละสองของฐานในการคำนวณของข้าราชการครูและบุคลากรทางการศึกษาผู้นั้น"

ทั้งนี้ สำนักงาน ก.ค.ศ. แจ้งว่า กำลังดำเนินการจัดทำหนังสือซักซ้อมแนวปฏิบัติการเลื่อนเงินเดือนข้าราชการครูและบุคลากรทางการศึกษาเป็นกรณีพิเศษเฉพาะรายเนื่องจากขาดคุณสมบัติเกี่ยวกับระยะเวลาการปฏิบัติราชการ เพื่อถือปฏิบัติแทนข้อความตามหนังสือสำนักงาน ก.ค.ศ. ที่ ศธ ๐๒๐๖.๘/ว ๑๐ ลงวันที่ ๑๘ พฤษภาคม ๒๕๕๒

ข้อ ๑๔ กรณีข้าราชการครูที่มีเงินเดือนเต็มขั้นเมื่อ ๑ ตุลาคม ๒๕๖๑ (คศ.๒ รับเงินเดือน ๔๑,๖๒๐ บาท /คศ.๓ รับเงินเดือน ๕๘,๓๙๐ บาท) จะสไลด์เงินเดือนหรือไม่อย่างไร เพื่อจะได้นำเงินเดือนมาคำนวณวงเงินร้อยละ ๓

<u>คำตอบ</u> การสั่งเลื่อนเงินเดือนข้าราชการครูและบุคลากรทางการศึกษาให้ไปรับเงินเดือนอีกอันดับหนึ่ง ต้องดำเนินการตามกฎ ก.ค.ศ. ว่าด้วยการให้ข้าราชการครูและบุคลากรทางการศึกษาได้รับเงินเดือนสูงกว่าหรือต่ำกว่าขั้นต่ำหรือสูงกว่าขั้นสูงของอันดับ (ฉบับที่ ๒) พ.ศ. ๒๕๕๕ กล่าวคือ ข้าราชการครูและบุคลากรทางการศึกษาที่รับเงินเดือนเต็มขั้นอยู่แล้วก่อนการสั่งเลื่อนเงินเดือนให้ไปอาศัยรับเงินเดือนในอันดับถัดไปอีกหนึ่งอันดับตั้งแต่การเลื่อนขั้นเงินเดือนในครั้งที่หนึ่งครึ่งปีแรก หรือครั้งที่สองครึ่งปีหลัง ซึ่งเป็นครั้งที่ถัดจากได้รับเงินเดือนถึงขั้นสูงของอันดับเงินเดือนเดิมแล้วแต่กรณี

ฉะนั้น ครู คศ.๒ รับเงินเดือนอันดับ คศ.๒ อัตรา ๔๑,๖๒๐ บาท (เต็มขั้น) และครู คศ.๓ รับเงินเดือนอันดับ คศ.๓ อัตรา ๕๘,๓๙๐ บาท (เต็มขั้น) ตั้งแต่วันที่ ๑ ตุลาคม ๒๕๖๑ จึงสั่งให้ไปรับเงินเดือนอันดับ คศ.๓ และ คศ.๔ แล้วแต่กรณีได้ในการเลื่อนเงินเดือน ครั้งที่ ๑ (๑ เมษายน ๒๕๖๒) แต่หาก ครู คศ.๒ รับเงินเดือนอันดับ คศ.๒ อัตรา ๔๐,๙๙๐ บาท (๑ ตุลาคม ๒๕๖๑) ได้รับการพิจารณาเลื่อนเงินเดือน ครั้งที่ ๑ (๑ เมษายน ๒๕๖๒) จำนวนเงินเลื่อน ๑,๒๑๕ บาท ต้องสั่งข้าราชการครูรายนี้ให้ได้รับเงินเดือน คศ.๒ อัตรา ๔๑,๖๒๐ บาท และได้รับค่าตอบแทนพิเศษ จำนวน ๕๘๕ บาท ในการเลื่อนเงินเดือน ครั้งที่ ๑ (๑ เมษายน ๒๕๖๒) และสั่งเลื่อนเงินเดือนให้ไปอาศัยรับเงินเดือนในอันดับ คศ.๓ เมื่อคราวการเลื่อนเงินเดือนครั้งที่ ๒ (๑ ตุลาคม ๒๕๖๒) เพื่อให้เป็นไปตามกฎ ก.ค.ศ. ว่าด้วยการให้ข้าราชการครูและบุคลากรทางการศึกษาได้รับเงินเดือนสูงกว่าหรือต่ำกว่าขั้นต่ำหรือสูงกว่าขั้นสูงของอันดับ (ฉบับที่ ๒) พ.ศ. ๒๕๕๕

ข้อ ๑๕ กรณีคนมาช่วยราชการที่เขต มี ๒ ประเด็น คะ ๑. ตำแหน่งเป็นครูผู้สอน มาช่วยงาน ICT ที่เขต การนับมีตัวให้นับที่เขต (รวมกับ ๓๘ ค. (๒)) แบบประเมินใช้แบบ ๓๘ ค. (๒) แต่ฐานคำนวณเลื่อนเงินเดือนใช้ของครู ๒. ตำแหน่ง ผอ.ร.ร. มาช่วยงานในกลุ่มนิเทศที่เขต การนับมีตัวให้นับที่เขตรวมกับกลุ่มนิเทศ แบบประเมินใช้แบบ ผอ.ร.ร. หรือ ศึกษานิเทศก์ (เพราะปฏิบัติงานในกลุ่มนิเทศ)

<u>คำตอบ</u> <u>กรณีที่ ๑</u> ครูผู้สอนได้รับคำสั่ง สพท. มาปฏิบัติงาน ICT ที่เขตพื้นที่การศึกษาเต็มเวลา ต้องใช้แบบประเมินของข้าราชการครูและบุคลากรทางการศึกษา ตำแหน่งบุคลากรทางการศึกษาอื่น ตามมาตรา ๓๘ ค. (๒) โดยอนุโลม สำหรับการบริหารวงเงินเลื่อนเงินเดือนให้แยกบริหารวงเงินต่างหากอยู่ในกลุ่มครูช่วยราชการเนื่องจากวงเงินเลื่อนเงินเดือนที่ สพฐ. จัดสรรให้ไม่เท่ากัน ฐานคำนวณและช่วงเงินเดือนสำหรับการเลื่อนเงินเดือนในแต่ละอันดับก็มีความแตกต่างกัน

/<u>กรณีที่ ๒</u>...

กรณีที่ ๒ ผอ.สถานศึกษาได้รับคำสั่ง สพท. มาปฏิบัติงานที่กลุ่มนิเทศ ติดตามและประเมินผลการจัดการศึกษาใน สพท. ต้องใช้แบบประเมินผลการปฏิบัติงานของข้าราชการครูและบุคลากรทางการศึกษาสายงานนิเทศการศึกษาตามภารกิจงานที่ปฏิบัติจริง การนับมีตัวและบริหารวงเงินเพื่อใช้เลื่อนเงินเดือนสามารถดำเนินการตามข้อ ๘.๒ ของประกาศ สพฐ. เรื่อง แนวปฏิบัติในการพิจารณาเลื่อนเงินเดือนข้าราชการครูและบุคลากรทางการศึกษา สังกัด สพฐ. พ.ศ. ๒๕๖๒

ข้อ ๑๖ ตามระเบียบกำหนดวงเงินเลื่อนร้อยละ ๓ ของเงินเดือนรวม จำเป็นต้องนำเสนอขอความเห็นชอบการจัดสรรวงเงินต่อ กศจ. อีกหรือไม่

คำตอบ ๑. ตามหนังสือสำนักงาน ก.ค.ศ. ที่ ศธ ๐๒๐๖.๗/๓๙ ลงวันที่ ๒๐ กุมภาพันธ์ ๒๕๖๒ ข้อ ๓ ได้ตอบข้อหารือของ สพฐ. กรณีการจัดสรรโควตาการเลื่อนขั้นเงินเดือนของข้าราชการครูและบุคลากรทางการศึกษาที่กำหนดให้ อ.ก.ค.ศ.เขตพื้นที่การศึกษา เป็นผู้พิจารณาจัดสรรสำหรับข้าราชการ กลุ่มที่ ๑ (ครูผู้ช่วย, คศ.๑, คศ.๒ และ คศ.๓) ไม่มีผลใช้บังคับแล้ว

๒. การบริหารวงเงินการเลื่อนเงินเดือนข้าราชการใน สพท. ให้ดำเนินการตามข้อ ๑๐.๒ โดยคณะกรรมการบริหารวงเงินการเลื่อนเงินเดือนข้าราชการระดับ สพท.

ข้อ ๑๗ การประกาศอัตราร้อยละการเลื่อนในแต่ละกลุ่ม หรือแต่ละโรงเรียน ต้องเป็นไปในแนวทางเดียวกันทุกกลุ่มหรือทุกโรงเรียน หรือไม่ ขอให้ออกแนวปฏิบัติด้วย เช่น ตัวอย่าง ดีเด่น เลื่อนร้อยละ ๒.๘๐ ดีมาก เลื่อนร้อยละ ๒.๕๐ ระดับดี เลื่อนร้อยละ ๒.๐๐ พอใช้ เลื่อนร้อยละ ๑.๕๐ ปรับปรุง ไม่ได้เลื่อน เป็นต้น

คำตอบ ตามประกาศ สพฐ. เรื่อง แนวปฏิบัติในการพิจารณาเลื่อนเงินเดือนข้าราชการครูและบุคลากรทางการศึกษา สังกัด สพฐ. พ.ศ. ๒๕๖๒ ข้อ ๑๑.๒ ให้คณะกรรมการพิจารณาเลื่อนเงินเดือนข้าราชการระดับ สพท.ทำหน้าที่ พิจารณา รายงานผลการพิจารณา และเสนอความเห็นต่อผู้บังคับบัญชาตามลำดับ เพื่อประกอบการพิจารณาของผู้มีอำนาจสั่งเลื่อนเงินเดือนโดยความเห็นชอบของ กศจ. ดังนั้น การประกาศอัตราร้อยละ ฐานในการคำนวณที่ได้ใช้เป็นเกณฑ์ในการคำนวณเพื่อเลื่อนเงินเดือนจึงเป็นหน้าที่ของคณะกรรมการพิจารณาเลื่อนเงินเดือนข้าราชการระดับ สพท. ที่ต้องกำหนดอัตราร้อยละในการเลื่อนเงินเดือนข้าราชการและเสนอ ผอ.สพท. เพื่อประกาศให้ทราบเป็นการทั่วไปโดย สพท.

ข้อ ๑๘ ในแบบประเมินการนำผลการประเมินปฏิบัติงานไปเลื่อนเงินเดือน ให้ผู้บังคับบัญชาแต่งตั้งคณะกรรมการไม่น้อยกว่า ๓ คน ทำหน้าที่ พิจารณา รายงานผลการพิจารณา และเสนอความเห็นต่อผู้บังคับบัญชาตามลำดับ ถามคะ โรงเรียนนี้มีครู ๑ คน ผู้บริหาร ๑ คน จะแต่งตั้งกรรมการจากที่ไหนไม่น้อยกว่า ๓ คน แล้วครูสามารถประเมินตนเองเพื่อพิจารณาเลื่อนเงินเดือนเสนอความเห็นต่อผู้บังคับบัญชาได้ด้วยหรือไม่

คำตอบ ๑. ตามหลักเกณฑ์และวิธีการประเมินผลการปฏิบัติงานของข้าราชการครูและบุคลากรทางการศึกษา ตามหนังสือสำนักงาน ก.ค.ศ. ที่ ศธ ๐๒๐๖.๗/ว ๒๐ ลงวันที่ ๓๐ ตุลาคม ๒๕๖๑ ให้ผู้รับการประเมิน ประเมินตนเอง ตามแบบที่ ก.ค.ศ. กำหนด โดยประเมินจากเอกสารหลักฐานที่มีอยู่จริง แล้วเสนอต่อผู้บังคับบัญชาพิจารณา

๒. ตามประกาศ สพฐ. เรื่อง แนวปฏิบัติในการพิจารณาเลื่อนเงินเดือนข้าราชการครูและบุคลากรทางการศึกษา สังกัด สพฐ. พ.ศ. ๒๕๖๒ ข้อ ๑๑.๓ ระบุว่า "ให้ ผอ.สถานศึกษาพิจารณาแต่งตั้งคณะกรรมการระดับสถานศึกษาไม่น้อยกว่า ๓ คน หากในสถานศึกษามีข้าราชการครูและบุคลากรทางการศึกษาไม่ครบ ๓ คน ให้ ผอ.สถานศึกษา ทำหนังสือขอรายชื่อข้าราชการครูและบุคลากรทางการศึกษาจากสถานศึกษาใกล้เคียงเพื่อแต่งตั้งคณะกรรมการให้ครบตามจำนวน"

/ข้อ ๑๙...

ข้อ ๑๙ มีประเด็นย่อย ดังนี้

๑๙.๑ การทำข้อตกลงการปฏิบัติงาน ผอ.ร.ร. บรรจุ ๑ มีนาคม ๒๕๖๒ ก่อนหน้าทำข้อตกลงกับ ผอ.ร.ร. ฐานะสายผู้สอน ต้องทำข้อตกลงใหม่หรือไม่อย่างไร

๑๙.๒ รก.ผอ.ร.ร./ครู รก.ผอ.ร.ร. ที่ลงนามในข้อตกลงกับ ผอ.สพท. ไปแล้ว ต้องทำข้อตกลงใหม่กับ ผอ.ร.ร.คนใหม่ ใช่หรือไม่

๑๙.๓ ครู รก.ผอ.ร.ร. ต้องใช้แบบประเมินฯ แบบใด

๑๙.๔ ผู้ที่ได้รับคำสั่งย้ายหลังทำข้อตกลง ต้องไปทำข้อตกลงกับ ร.ร.ใหม่/เขตพื้นที่ใหม่ ใช่หรือไม่อย่างไร ข้อตกลงที่ทำไว้ก่อน ถูกยกเลิกโดยข้อตกลงใหม่หรือไม่อย่างไร

<u>คำตอบ</u> ๑๙.๑ การทำข้อตกลงในฐานะผู้รักษาการในตำแหน่ง ผอ.สถานศึกษา ถือว่ามีผลทางนิติกรรมแล้ว แต่หาก ผอ.สถานศึกษา ที่มารับหน้าที่ใหม่ ณ วันที่ ๑ มีนาคม ๒๕๖๒ มีความประสงค์จะทำข้อตกลงใหม่ ย่อมอยู่ในดุลยพินิจ

๑๙.๒ เหมือนข้อ ๑๙.๑

๑๙.๓ เมื่อครูรักษาการในตำแหน่ง ผอ.สถานศึกษา ต้องใช้แบบประเมินผลการปฏิบัติงานของข้าราชการครูและบุคลากรทางการศึกษา สายงานบริหารสถานศึกษา ตามภารกิจที่ปฏิบัติงานจริง

๑๙.๔ การประเมินผลการปฏิบัติงานในรอบการเลื่อนเงินเดือนแต่ละครั้ง หากมีช่วงเวลาคาบเกี่ยวในแต่ละรอบการประเมิน เช่น ปฏิบัติงานที่สถานศึกษา ก ระหว่างวันที่ ๑ ตุลาคม – ๓๑ ธันวาคม ต่อมาย้ายไปดำรงตำแหน่งที่สถานศึกษา ข ตั้งแต่วันที่ ๑ มกราคม – ๓๑ มีนาคม ต้องนำผลการประเมินจากสถานศึกษา ก (ซึ่งมีข้อตกลงของสถานศึกษา ก.) มานับรวมกันกับผลการประเมินของสถานศึกษา ข (ซึ่งมีข้อตกลงของสถานศึกษา ข) ให้ครบช่วงระยะเวลา ๖ เดือน เพื่อประกอบการพิจารณาของคณะกรรมการพิจารณาเลื่อนเงินเดือนระดับ สพท. ทั้งนี้ ตัวชี้วัด ผลการประเมิน บันทึกหลักฐาน ร่องรอย ต้องเป็นไปตามที่ ก.ค.ศ. กำหนด ตามหนังสือสำนักงาน ก.ค.ศ. ที่ ศธ ๐๒๐๖.๗/ว ๒๐ ลงวันที่ ๓๐ ตุลาคม ๒๕๖๑

ปฏิทินการปฏิบัติงาน
เพื่อพิจารณาเลื่อนเงินเดือนข้าราชการ / ค่าจ้างลูกจ้างประจำ ครั้งที่ ๑ (๑ เมษายน ๒๕๖๒)

ภายในวันที่ ๑๐ มีนาคม ๒๕๖๒

- สพท./สศศ. จัดส่งบัญชีแสดงรายชื่อข้าราชการครูและบุคลากรทางการศึกษา/ลูกจ้างประจำที่ไปช่วยปฏิบัติราชการที่ สพฐ. และต่างสังกัด สพฐ. **(เอกสารหมายเลข ๑/๑) (เอกสารหมายเลข ๑/๒)** ไปยัง สพฐ.
- สพท./สศศ. จัดส่งบัญชีรายชื่อข้าราชการครูและบุคลากรทางการศึกษา/ลูกจ้างประจำช่วยปฏิบัติราชการต่าง สพท./ศธจ./**ศธภ. (เอกสารหมายเลข ๑/๓) (เอกสารหมายเลข ๑/๔)** ไปยัง สพท.ที่เกี่ยวข้อง
- สพท./สศศ. จัดส่งบัญชีแสดงจำนวนข้าราชการพลเรือนสามัญ/ข้าราชการครูและบุคลากรทางการศึกษา ตำแหน่งบุคลากรทางการศึกษาอื่น ตามมาตรา ๓๘ ค. (๒) และลูกจ้างประจำ ที่มีตัวอยู่จริง ณ วันที่ ๑ มีนาคม ๒๕๖๒ **(เอกสารหมายเลข ๑/๕) (เอกสารหมายเลข ๑/๖)** ไปยัง สพฐ.
- สพท./สศศ. กรอกข้อมูลการนับมีตัวข้าราชการที่มีตัวอยู่จริง ณ วันที่ ๑ มีนาคม ๒๕๖๒ (ตำแหน่ง รอง ผอ.สถานศึกษา, ข้าราชการสายงานการสอน, รอง ผอ.สพท., เจ้าหน้าที่บริหารการศึกษาขั้นพื้นฐาน (ถ้ามี), ศึกษานิเทศก์ และ ผอ.สถานศึกษา) ด้วยโปรแกรมของสำนักเทคโนโลยีเพื่อการเรียนการสอน สพฐ. ทาง www.techno.bopp.go.th/obec_salary และจัดส่งบัญชีรายละเอียดที่มีผู้รับรองความถูกต้องไปยัง สพฐ.

ภายในวันที่ ๒๙ มีนาคม ๒๕๖๒

- สพฐ.โดยคณะกรรมการบริหารวงเงินการเลื่อนเงินเดือนข้าราชการ ระดับ สพฐ. แจ้งการจัดสรรวงเงินให้ทุก สพท.ทราบ

ภายในวันที่ ๔ เมษายน ๒๕๖๒

- ผู้บังคับบัญชาประเมินผลการปฏิบัติงานของข้าราชการครูและบุคลากรทางการศึกษา
- สพท. ส่งแบบรายงานผลการปฏิบัติงานเพื่อประกอบการพิจารณาเลื่อนเงินเดือนของ ผอ.สพท./ผู้รักษาราชการแทน ผอ.สพท. **(เอกสารหมายเลข ๑/๗)** แบบประเมินผลการปฏิบัติงานของข้าราชการครูและบุคลากรทางการศึกษาสายงานบริหารการศึกษา **(เอกสารหมายเลข ๑/๘)** ข้อมูลผู้ดำรงตำแหน่ง ผอ.สพท./ผู้รักษาราชการแทน ผอ.สพท. **(เอกสารหมายเลข ๑/๙)** ไปยัง สพฐ.

ภายในวันที่ ๕ เมษายน ๒๕๖๒

- สพท. โดยคณะกรรมการบริหารวงเงินการเลื่อนเงินเดือนข้าราชการ ระดับ สพท. แจ้งการจัดสรรวงเงินให้คณะกรรมการพิจารณาเลื่อนเงินเดือนทราบ

ภายในวันที่ ๑๑ เมษายน ๒๕๖๒

- สถานศึกษา จัดทำบัญชีรายละเอียดข้อมูลข้าราชการ/ลูกจ้างประจำ เสนอคณะกรรมการสถานศึกษาตรวจสอบคุณสมบัติและพิจารณาผลการปฏิบัติงานข้าราชการ/ลูกจ้างประจำ
- สถานศึกษารายงานผลการปฏิบัติงานเพื่อเลื่อนเงินเดือนข้าราชการ/เลื่อนขั้นค่าจ้างลูกจ้างประจำต่อ สพท./สศศ.

ภายในวันที่ ๑๘ เมษายน ๒๕๖๒

- สพท. จัดทำบัญชีรายละเอียดเสนอขอเลื่อนเงินเดือนข้าราชการ/เลื่อนขั้นลูกจ้างประจำใน สพท. และ ผอ.สถานศึกษา ต่อคณะกรรมการพิจารณาเลื่อนเงินเดือน ระดับ สพท.

/ภายในวันที่...

ภายในวันที่ ๑๙ เมษายน ๒๕๖๒

- คณะกรรมการพิจารณาเลื่อนเงินเดือน ระดับ สพท. พิจารณาเลื่อนเงินเดือนข้าราชการ/เลื่อนขั้นค่าจ้างลูกจ้างประจำในเขตพื้นที่การศึกษา
- คณะกรรมการพิจารณาเลื่อนเงินเดือนในสังกัด สศศ. พิจารณาเลื่อนเงินเดือนข้าราชการ/เลื่อนขั้นค่าจ้างลูกจ้างประจำในศูนย์การศึกษาพิเศษและโรงเรียนในสังกัด สศศ.

ภายในวันที่ ๒๔ เมษายน ๒๕๖๒

- สพท./สศศ. นำผลการพิจารณาเลื่อนเงินเดือนของข้าราชการในสังกัด เสนอขอความเห็นชอบต่อ กศจ./อ.ก.ค.ศ. สศศ. แล้วแต่กรณี
- ออกคำสั่งเลื่อนเงินเดือนข้าราชการ/เลื่อนขั้นค่าจ้างลูกจ้างประจำ และแจ้งผลการพิจารณาของข้าราชการ/ลูกจ้างประจำ ที่มาช่วยราชการไปยัง สพท. ต้นสังกัด
- สพท./สศศ. จัดส่งบัญชีแสดงผลการพิจารณาเสนอขอเลื่อนเงินเดือนข้าราชการครูและบุคลากรทางการศึกษา ตำแหน่งบุคลากรทางการศึกษาอื่น ตามมาตรา ๓๘ ค. (๒) บัญชีแสดงการเลื่อนเงินเดือนข้าราชการพลเรือนสามัญ/ข้าราชการครูและบุคลากรทางการศึกษา ตำแหน่งบุคลากรทางการศึกษาอื่น ตามมาตรา ๓๘ ค. (๒) /เลื่อนขั้นค่าจ้างลูกจ้างประจำ ที่มีตัวอยู่จริง ณ วันที่ ๑ เมษายน ๒๕๖๒ **(เอกสารหมายเลข ๑/๑๐) (เอกสารหมายเลข ๑/๑๑) และ (เอกสารหมายเลข ๑/๑๒)** ไปยัง สพฐ.
- สพท./สศศ. กรอกข้อมูลแสดงผลการพิจารณาเลื่อนเงินเดือนข้าราชการ (ตำแหน่ง รอง ผอ.สถานศึกษา, ข้าราชการสายงานการสอน, รอง ผอ.สพท., เจ้าหน้าที่บริหารการศึกษาขั้นพื้นฐาน (ถ้ามี), ศึกษานิเทศก์ และ ผอ.สถานศึกษา) ด้วยโปรแกรมของสำนักเทคโนโลยีเพื่อการเรียนการสอน สพฐ. ทางเว็บไซต์ และจัดส่งบัญชีรายละเอียดที่มีผู้รับรองความถูกต้องไปยัง สพฐ.

ภายในวันที่ ๒๖ เมษายน ๒๕๖๒

- สพฐ. แจ้งผลการพิจารณาของข้าราชการ/ลูกจ้างประจำ ที่มาช่วยราชการไปยัง สพท. ต้นสังกัด เพื่อสั่งเลื่อนเงินเดือนข้าราชการ/เลื่อนขั้นค่าจ้างลูกจ้างประจำ
- จ่ายเงินเดือนข้าราชการ/ลูกจ้างประจำ ตามคำสั่งเลื่อนเงินเดือนข้าราชการ/ค่าจ้างลูกจ้างประจำ

หมายเหตุ สำหรับข้าราชการ/ลูกจ้างประจำ ที่ช่วยปฏิบัติราชการที่ ศธจ./ศธภ. ให้ สพท.รอผลการประเมินผลการปฏิบัติราชการจากหน่วยงานที่ไปช่วยปฏิบัติราชการก่อน จึงจะออกคำสั่งเลื่อนเงินเดือนได้

*****กำหนดการอาจเปลี่ยนแปลงได้ตามความเหมาะสม*****

(เอกสารหมายเลข 1/1)

บัญชีรายชื่อข้าราชการครูและบุคลากรทางการศึกษา ที่ สพฐ.อนุญาตให้ไปช่วยปฏิบัติราชการที่ สพฐ. และต่างสังกัด สพฐ.

เพื่อประกอบการตรวจสอบวงเงินเลื่อนเงินเดือนข้าราชการครูและบุคลากรทางการศึกษา

สำนักงานเขตพื้นที่การศึกษา.....เขต.....

ครั้งที่ 1 (1 เมษายน 2562)

ที่	ชื่อ - ชื่อสกุล	ตำแหน่ง/ร.ร./อำเภอ	ตำแหน่งเลขที่	อันดับ	เงินเดือนปัจจุบัน	ชื่อส่วนราชการที่ไปช่วยราชการ	หมายเหตุ

อธิบาย

รายใดได้รับอนุญาตให้ช่วยราชการเพิ่มใหม่ (เพิ่มจากที่ได้รายงาน สพฐ. แล้ว) ให้ส่งหลักฐานหนังสืออนุญาตหรืออนุมัติให้ช่วยราชการจาก สพฐ. ไปเพื่อประกอบการตรวจสอบด้วย

ขอรับรองว่าข้อมูลดังกล่าวข้างต้นถูกต้อง

(ลงชื่อ).....

(.....)

ตำแหน่ง ผู้อำนวยการกลุ่มบริหารงานบุคคล

(ลงชื่อ).....

(.....)

ตำแหน่ง ผู้อำนวยการสำนักงานเขตพื้นที่การศึกษา.....

(เอกสารหมายเลข 1/2)

บัญชีรายชื่อลูกจ้างประจำ ที่ไปช่วยปฏิบัติราชการที่ สพฐ. และต่างสังกัด สพฐ.

เพื่อประกอบการพิจารณาเลื่อนขั้นค่าจ้างลูกจ้างประจำ ◯ ครั้งที่ 1 (1 เมษายน.....) ◯ ครั้งที่ 2 (1 ตุลาคม.....)

สำนักงานเขตพื้นที่การศึกษา..... เขต.....

ที่	ชื่อ - ชื่อสกุล	ตำแหน่ง	ตำแหน่งเลขที่	อันดับ	ค่าจ้างปัจจุบัน	ชื่อส่วนราชการที่ไปช่วยราชการ	ข้อมูลการเลื่อนขั้นค่าจ้างย้อนหลัง 3 ปี (จำนวนขั้น)			หมายเหตุ
							ปี พ.ศ..... (รวม 2 ครั้ง)	ปี พ.ศ..... (รวม 2 ครั้ง)	ปี พ.ศ..... (รวม 2 ครั้ง)	

อธิบาย

1. การกรอกข้อมูลในช่อง "ข้อมูลการเลื่อนขั้นค่าจ้างย้อนหลัง 3 ปี" หากปีใดไม่เลื่อนขั้นให้ระบุเหตุผลไว้ในช่องหมายเหตุด้วย เช่น ลาเกิน, ลงโทษทางวินัย, คดีอาญา, ศึกษาต่อ, บรรจุใหม่ ฯลฯ
2. รายใดได้รับอนุญาตให้ช่วยราชการเพิ่มใหม่ (เพิ่มจากที่ได้รายงาน สพฐ.แล้ว) ให้ส่งหลักฐานหนังสือขออนุญาตหรืออนุมัติให้ช่วยราชการของ สพฐ. ไปเพื่อประกอบการตรวจสอบด้วย

ขอรับรองว่าข้อมูลดังกล่าวข้างต้นถูกต้อง

(ลงชื่อ).....

(.....)

ตำแหน่ง ผู้อำนวยการกลุ่มบริหารงานบุคคล

(ลงชื่อ).....

(.....)

ตำแหน่ง ผู้อำนวยการสำนักงานเขตพื้นที่การศึกษา.....

(เอกสารหมายเลข 1/3)

บัญชีรายชื่อข้าราชการครูและบุคลากรทางการศึกษา ที่ สพฐ.อนุญาตให้ไปช่วยปฏิบัติราชการต่าง สพท./ศธจ./ศธภ.

เพื่อประกอบการตรวจสอบวงเงินเลื่อนเงินเดือนข้าราชการครูและบุคลากรทางการศึกษา

สำนักงานเขตพื้นที่การศึกษา.....เขต.....

ครั้งที่ 1 (1 เมษายน 2562)

ที่	ชื่อ - ชื่อสกุล	ตำแหน่ง/ร.ร./อำเภอ	ตำแหน่งเลขที่	อันดับ	เงินเดือนปัจจุบัน	ช่วยปฏิบัติราชการที่ สพท. / เขต	หมายเหตุ

ขอรับรองว่าข้อมูลดังกล่าวข้างต้นถูกต้อง

(ลงชื่อ).....

(.....)

ตำแหน่ง ผู้อำนวยการกลุ่มบริหารงานบุคคล

(ลงชื่อ).....

(.....)

ตำแหน่ง ผู้อำนวยการสำนักงานเขตพื้นที่การศึกษา.....

(เอกสารหมายเลข 1/4)

บัญชีรายชื่อลูกจ้างประจำ ที่ช่วยปฏิบัติราชการต่าง สพท./ศธจ./ศธภ.

เพื่อประกอบการพิจารณาเลื่อนขั้นค่าจ้างลูกจ้างประจำ ◯ ครั้งที่ 1 (1 เมษายน.....) ◯ ครั้งที่ 2 (1 ตุลาคม.....)

สำนักงานเขตพื้นที่การศึกษา..... เขต.....

ที่	ชื่อ - ชื่อสกุล	ตำแหน่ง	ตำแหน่ง เลขที่	ค่าจ้างปัจจุบัน		ช่วยปฏิบัติราชการ ที่ สพท. / เขต	หมายเหตุ
				อันดับ	ขั้น		

ขอรับรองว่าข้อมูลดังกล่าวข้างต้นถูกต้อง

(ลงชื่อ).....

(.....)

ตำแหน่ง ผู้อำนวยการกลุ่มบริหารงานบุคคล

(ลงชื่อ).....

(.....)

ตำแหน่ง ผู้อำนวยการสำนักงานเขตพื้นที่การศึกษา.....

(เอกสารหมายเลข 1/5)

บัญชีแสดงจำนวนข้าราชการพลเรือนสามัญ/ข้าราชการครูและบุคลากรทางการศึกษา ตำแหน่งบุคลากรทางการศึกษาอื่นตามมาตรา 38 ค. (2) ที่มีตัวอยู่จริง ณ วันที่ 1 มีนาคม..... หรือ 1 กันยายน.....

เพื่อประกอบการตรวจสอบวงเงินเลื่อนเงินเดือนข้าราชการ ◯ ครั้งที่ 1 (1 เมษายน....) ◯ ครั้งที่ 2 (1 ตุลาคม....)

สำนักงานเขตพื้นที่การศึกษา.....เขต.....

ณ วันที่ 1 มีนาคม..... หรือ 1 กันยายน.....			วงเงิน	จัดสรรให้ สพท.	วงเงินคงเหลือ	หมายเหตุ
ข้าราชการ	จำนวนคน	เงินเดือนรวม (ต่อเดือน)	3% ของเงินเดือน	2.99%	กันไว้ที่ สพฐ. 0.01%	
(1)	(2)	(3)	(4)	(5)	(6) = (4)-(5)	
กลุ่มประเภทวิชาการและทั่วไป						ใช้วงเงินตัวเต็ม เศษสตางค์ปัดทิ้ง

ขอรับรองว่าข้อมูลดังกล่าวข้างต้นถูกต้อง

(ลงชื่อ).....

(.....)

ตำแหน่ง ผู้อำนวยการกลุ่มบริหารงานบุคคล

(ลงชื่อ).....

(.....)

ตำแหน่ง ผู้อำนวยการสำนักงานเขตพื้นที่การศึกษา.....

อธิบาย

การนับจำนวนข้าราชการ ณ วันที่ 1 มีนาคม หรือ 1 กันยายน (แล้วแต่กรณี) สพท. ต้องไม่นับข้าราชการตามข้อ 8 (1) - (3) ของแนวปฏิบัติในการพิจารณาเลื่อนเงินเดือนข้าราชการ

(เอกสารหมายเลข 1/6)

บัญชีแสดงจำนวนลูกจ้างประจำ ที่มีตัวอยู่จริง ณ วันที่ 1 มีนาคม.... หรือ 1 กันยายน....

ประกอบการตรวจสอบโควตาเลื่อนขั้นค่าจ้างลูกจ้างประจำ ◯ ครั้งที่ 1 (1 เมษายน....) ◯ ครั้งที่ 2 (1 ตุลาคม....)

สำนักงานเขตพื้นที่การศึกษา.....เขต.....

ณ วันที่ 1 มีนาคม...../ 1 กันยายน.....		จำนวนผู้ที่จะได้เลื่อน 1 ขั้น เฉพาะโควตาตัวเต็ม	หมายเหตุ
จำนวนคน	โควตา 15%		

อธิบาย

การนับจำนวนลูกจ้างประจำ ณ วันที่ 1 มีนาคม หรือ 1 กันยายน (แล้วแต่กรณี) สพท.ต้องไม่นับลูกจ้างประจำ ที่ไปช่วยปฏิบัติราชการที่ สพฐ. / ต่างสังกัด สพฐ. หรือ ต่าง สพท.

ขอรับรองว่าข้อมูลดังกล่าวข้างต้นถูกต้อง

(ลงชื่อ).....

(.....)

ตำแหน่ง ผู้อำนวยการกลุ่มบริหารงานบุคคล

(ลงชื่อ).....

(.....)

ตำแหน่ง ผู้อำนวยการสำนักงานเขตพื้นที่การศึกษา.....

แบบรายงานผลการปฏิบัติงาน

เพื่อประกอบการพิจารณาเลื่อนเงินเดือน ◯ ครั้งที่ 1 (1 เมษายน.....)

◯ ครั้งที่ 2 (1 ตุลาคม.....)

ของ

( ) ผู้อำนวยการสำนักงานเขตพื้นที่การศึกษา.....เขต.....

( ) ผู้รักษาราชการแทนผู้อำนวยการสำนักงานเขตพื้นที่การศึกษา.....เขต.....

.....

1. ข้าพเจ้า.....อายุตัว.....ปี อายุราชการ.....ปี วุฒิ.....

2. ปัจจุบันเป็นข้าราชการ อันดับ คศ..... ตำแหน่งเลขที่.....ชั้น.....บาท
   อาศัยเบิกอัตราเงินเดือน อันดับ คศ.....ขั้น.....บาท เกษียณอายุราชการ เมื่อวันที่ 1 ตุลาคม พ.ศ.....
   เลขประจำตัวประชาชน.....
   เลขที่ตำแหน่งในระบบจ่ายตรง.....

3. ในครึ่งปีที่แล้วมามีวัน ลากิจ.....ครั้ง.....วัน ลาป่วย.....ครั้ง.....วัน รวมลา.....ครั้ง.....วัน

4. ในครึ่งปีที่แล้วมาจนถึงปัจจุบัน
   ก. ได้รับอนุญาตให้ไปศึกษาในประเทศหรือไปศึกษา ฝึกอบรม หรือดูงาน ณ ต่างประเทศ
   ตั้งแต่วันที่.....เดือน.....พ.ศ.....
   ข. กลับจากศึกษาต่อ ฝึกอบรมหรือดูงาน ณ ต่างประเทศ ตั้งแต่วันที่.....เดือน.....พ.ศ.....

5. ในครึ่งปีที่แล้วมาจนถึงปัจจุบัน
   ก. ☐ ถูกลงโทษทางวินัย ☐ ไม่ถูกลงโทษทางวินัย
   ข. ☐ ถูกฟ้องคดีอาญา ☐ ไม่ถูกฟ้องคดีอาญา

6. สรุปผลการปฏิบัติงานเฉพาะในรอบครึ่งปีที่แล้วมาเฉพาะงานที่สำคัญๆ โดยย่อ **(ไม่เกิน 4 หน้ากระดาษ A4)**
   - .....
   - .....
   - .....

ฯลฯ

ขอรับรองว่าข้อมูลดังกล่าวข้างต้นเป็นความจริง

ลงชื่อ.....

(.....)

ตำแหน่ง.....

(เอกสารหมายเลข 1/8)

แบบประเมินผลการปฏิบัติงานของข้าราชการครูและบุคลากรทางการศึกษา

สายงานบริหารการศึกษา

(ตามหนังสือสำนักงาน ก.ค.ศ. ที่ ศธ 0206.7/ว 20 ลงวันที่ 30 ตุลาคม 2561)

◯ **ครั้งที่ 1 (1 เมษายน.....)**

◯ **ครั้งที่ 2 (1 ตุลาคม.....)**

.....

.....

.....

.....

.....

.....

.....

.....

.....

.....

.....

.....

.....

.....

.....

.....

.....

.....

.....

.....

.....

.....

.....

.....

(เอกสารหมายเลข 1/9)

ข้อมูลผู้ดำรงตำแหน่งผู้อำนวยการสำนักงานเขตพื้นที่การศึกษา/ผู้รักษาราชการแทนผู้อำนวยการสำนักงานเขตพื้นที่การศึกษา

เพื่อประกอบการพิจารณาเลื่อนเงินเดือน ◯ ครั้งที่ 1 (1 เมษายน.....) ◯ ครั้งที่ 2 (1 ตุลาคม.....)

สำนักงานเขตพื้นที่การศึกษา.....เขต.....

ที่	ชื่อ - ชื่อสกุล	ตำแหน่ง/ร.ร./อำเภอ	ตำแหน่งเลขที่	อันดับ	เงินเดือนปัจจุบัน	สถิติการเลื่อนเงินเดือนย้อนหลัง 5 ปี (จำนวนขั้น)					เกษียณอายุราชการ 1 ต.ค.....	เลขประจำตัวประชาชน
						ปี พ.ศ..... (รวม 2 ครั้ง)	ปี พ.ศ..... (รวม 2 ครั้ง)	ปี พ.ศ..... (รวม 2 ครั้ง)	ปี พ.ศ..... (รวม 2 ครั้ง)	ปี พ.ศ..... (รวม 2 ครั้ง)		

หมายเหตุ เลขที่ตำแหน่งในระบบจ่ายตรง.....

ขอรับรองว่าข้อมูลดังกล่าวข้างต้นถูกต้อง

(ลงชื่อ).....

(.....)

ตำแหน่ง .....

(เอกสารหมายเลข 1/10)

บัญชีแสดงผลการพิจารณาเสนอขอเลื่อนเงินเดือนข้าราชการครูและบุคลากรทางการศึกษา ตำแหน่งบุคลากรทางการศึกษาอื่นตามมาตรา 38 ค. (2)

ตามผลการพิจารณา ◯ ครั้งที่ 1 (1 เมษายน.....) ◯ ครั้งที่ 2 (1 ตุลาคม.....)

สำนักงานเขตพื้นที่การศึกษา..... เขต.....

ลำดับที่ความดีความชอบ	ชื่อ - ชื่อสกุล	ตำแหน่ง	ระดับตำแหน่ง	เลขที่ตำแหน่ง	อัตราเงินเดือน 1 มี.ค./1 ก.ย.	ในครึ่งปีที่แล้วมา							คะแนนประเมิน	ฐานในการคำนวณ	เสนอขอเลื่อนร้อยละ	จำนวนเงินที่ใช้เลื่อนเงินเดือน	ค่าตอบแทนพิเศษ	รวมเงินเลื่อนฯ และค่าตอบแทนพิเศษ	เหตุผลที่ไม่ได้เลื่อนเงินเดือน	หมายเหตุ
						มาสาย	ลาป่วย		ลากิจ		รวมลา									
						กี่ครั้ง	ครั้ง	วัน	ครั้ง	วัน	ครั้ง	วัน								
				รวม													รวม			

หมายเหตุ **ข้อมูลดังกล่าวข้างต้นให้ใส่ข้าราชการที่เกษียณอายุราชการ ณ วันที่ 30 ก.ย.....ด้วย**

คำอธิบาย

1. ช่องลำดับที่ความดีความชอบให้เรียงตามร้อยละการเลื่อนจากสูงลงมาตามลำดับ และไม่เลื่อนเงินเดือน
2. ช่องจำนวนเงินที่ใช้เลื่อนเงินเดือน ถ้าเศษไม่ถึงสิบบาทให้ปัดเป็นสิบบาท
3. ช่องค่าตอบแทนพิเศษให้ใช้จำนวนเงินจริงนับเศษสตางค์ด้วย

(เอกสารหมายเลข 1/11)

บัญชีแสดงการเลื่อนเงินเดือนข้าราชการพลเรือนสามัญ/ข้าราชการครูและบุคลากรทางการศึกษา ตำแหน่งบุคลากรทางการศึกษาอื่นตามมาตรา 38 ค. (2)

ตามผลการพิจารณา ◯ ครั้งที่ 1 (1 เมษายน.....) ◯ ครั้งที่ 2 (1 ตุลาคม.....)

สำนักงานเขตพื้นที่การศึกษา..... เขต.....

ณ วันที่ 1 มีนาคม..... หรือ 1 กันยายน.....			รายละเอียดแสดงจำนวนคนและเงิน (เลื่อนเงินเดือน + ค่าตอบแทนฯ) ที่ใช้เลื่อนเงินเดือน ณ 1 เมษายน.... / 1 ตุลาคม..... (ต่อเดือน)														ไม่ได้รับการเลื่อนเงินเดือน	รวมคน/เลื่อนเงินเดือนและค่าตอบแทนฯ ทั้งสิ้น		วงเงินคงเหลือหลังจากเลื่อนเงินเดือน
จำนวนข้าราชการ	เงินเดือนรวม (ต่อเดือน)	วงเงินที่ สพฐ.จัดสรร (2.99%)	ระดับดีเด่น				ระดับดีมาก				ระดับดี				ระดับพอใช้								
			จำนวน		จำนวน		จำนวน		จำนวน		จำนวน		จำนวน		จำนวน		จำนวน		จำนวน				
			คน	เลื่อนเงินเดือน	คน	ค่าตอบแทนฯ	คน	เลื่อนเงินเดือน	คน	ค่าตอบแทนฯ	คน	เลื่อนเงินเดือน	คน	ค่าตอบแทนฯ	คน	เลื่อนเงินเดือน	คน	ค่าตอบแทนฯ	คน	คน	เงิน	
(1)	(2)	(3)	(4)	(5)	(6)	(7)	(8)	(9)	(10)	(11)	(12)	(13)	(14)	(15)	(16)	(17)	(18)	(19)	(20)	(21)	(22)	(23)
กลุ่มประเภทวิชาการและทั่วไป																						

คำอธิบาย ให้กรอกข้อมูลแต่ละช่อง ดังนี้

ช่อง (1)-(2) ให้ใส่จำนวนข้าราชการและเงินเดือนรวม ณ วันที่ 1 มีนาคม หรือ 1 กันยายน (แล้วแต่กรณี) โดยยกยอดมาจาก **เอกสารหมายเลข 3 (2) และ (3)**

ช่อง (3) ให้ใส่วงเงินตามที่ สพฐ. จัดสรรให้ (เฉพาะจำนวนเต็ม ไม่ปัดเศษ)

ช่อง (4)-(19) ให้ใส่ยอดรวม จำนวนคน, เลื่อนเงินเดือนและค่าตอบแทนพิเศษ (รวมเงินเลื่อนฯ ของข้าราชการที่เกษียณฯ ณ 30 กันยายน...ด้วย)

สำหรับผู้ที่ใช้ทั้งเงินเลื่อนเงินเดือนและเงินตอบแทนฯ (รวม 2 กรณี) ให้ใส่จำนวนคนในช่องผลการพิจารณาให้เลื่อนเงินเดือนเท่านั้น

ช่อง (20) ให้ใส่จำนวนคนที่ไม่ได้เลื่อนเงินเดือน

ช่อง (21) ให้ใส่ยอดรวมจำนวนคน **{(4)+(6)+(8)+(10)+(12)+(14)+(16)+(18)+(20)}** ต้องเท่ากับยอดมีตัวในช่อง (1)

ช่อง (22) ให้ใส่เงินที่ใช้เลื่อนเงินเดือนและค่าตอบแทนพิเศษทั้งสิ้น **{(5)+(7)+(9)+(11)+(13)+(15)+(17)+(19)}**

ช่อง (23) ให้ใส่วงเงินคงเหลือจากการเลื่อนเงินเดือนในครั้งนี้ **{(3)-(22)}**

ขอรับรองว่าข้อมูลดังกล่าวข้างต้นถูกต้อง

(ลงชื่อ).....

(.....)

ตำแหน่ง ผู้อำนวยการกลุ่มบริหารงานบุคคล

(ลงชื่อ).....

(.....)

ตำแหน่ง ผู้อำนวยการสำนักงานเขตพื้นที่การศึกษา.....

(เอกสารหมายเลข 1/12)

บัญชีแสดงการเลื่อนขั้นค่าจ้างลูกจ้างประจำ ตามผลการพิจารณาเลื่อนขั้นค่าจ้างลูกจ้างประจำ

◯ ครั้งที่ 1 (1 เมษายน.....) **◯ ครั้งที่ 2 (1 ตุลาคม.....)**

สำนักงานเขตพื้นที่การศึกษา..... เขต.....

ณ วันที่ 1 มีนาคม...../ 1 กันยายน....			รายละเอียดแสดงจำนวนคนและจำนวนเงิน (เลื่อนขั้น + ตอบแทนฯ) ที่ใช้เลื่อนขั้นฯ ณ วันที่ 1 เมษายน..../1 ตุลาคม....									รวมทั้งสิ้น			
จำนวนลูกจ้างประจำ (คน)	อัตราค่าจ้างรวม (ต่อเดือน)	โควตา 15%	เลื่อน 1 ขั้น และ 4% หรือ (0.5 ขั้น + 2%)				เลื่อน 0.5 ขั้น และ 2%				ไม่เลื่อนขั้น	จำนวนที่ได้เลื่อน 1 ขั้น (คน)	จำนวนเงินเลื่อนขั้นทุกขั้น (บาท)	จำนวนเงินตอบแทนฯ ทุกขั้น (บาท)	หมายเหตุ
			จำนวน		จำนวน		จำนวน		จำนวน		จำนวน (คน)				
			คน	เงินเลื่อนขั้น	คน	เงินตอบแทนฯ	คน	เงินเลื่อนขั้น	คน	เงินตอบแทนฯ					
(1)	(2)	(3)=(1) x 15%	(4)	(5)	(6)	(7)	(8)	(9)	(10)	(11)	(12)	(13)=(4)+(6)	(14)=(5)+(9)	(15)=(7)+(11)	

<u>คำอธิบาย</u> ให้กรอกข้อมูลแต่ละช่องดังนี้

ช่อง (1) ให้ใส่จำนวนลูกจ้างประจำ ที่มีตัวอยู่จริง ณ วันที่ 1 มีนาคม หรือ 1 กันยายน (แล้วแต่กรณี)

ช่อง (2) ให้ใส่อัตราค่าจ้างรวม (ต่อเดือน) ของลูกจ้างประจำ ในช่อง (1)

ช่อง (3) ให้ใส่โควตา 15% ของจำนวนลูกจ้างประจำ ในช่อง (1)

ช่อง (4) - (11) ให้ใส่จำนวนคนที่ได้เลื่อน 1 ขั้น, 0.5 ขั้น และจำนวนเงินเลื่อนขั้น/เงินตอบแทนฯ แต่ละขั้น

*** * สำหรับผู้ที่ใช้ทั้งเงินเลื่อนขั้นและเงินตอบแทนฯ (รวม 2 กรณี) ให้ใส่จำนวนคนตามผลการพิจารณาในช่องคนที่ได้รับเงินเลื่อนขั้นเพียงช่องเดียว ส่วนจำนวนเงินให้แยกใส่ในช่องเงินเลื่อนขั้น และเงินตอบแทนฯ**

ช่อง (12) ให้ใส่จำนวนคนที่ไม่เลื่อนขั้น

ช่อง (13) ให้ใส่จำนวนคนที่ได้เลื่อน 1 ขั้น (รวมผู้ที่ได้รับเงินตอบแทน 4%)

ช่อง (14) ให้ใส่จำนวนเงินเลื่อนขั้นทั้งสิ้น (เงินเลื่อน 1 ขั้น และ 0.5 ขั้น)

ช่อง (15) ให้ใส่จำนวนเงินตอบแทนทั้งสิ้น (เงินตอบแทน 4% และ 2%)

ขอรับรองว่าข้อมูลดังกล่าวข้างต้นถูกต้อง

(ลงชื่อ).....

(.....)

ตำแหน่ง ผู้อำนวยการกลุ่มบริหารงานบุคคล

(ลงชื่อ).....

(.....)

ตำแหน่ง ผู้อำนวยการสำนักงานเขตพื้นที่การศึกษา.....

ที่ ศธ ๐๒๐๖.๗/ว ๑๕

สำนักงาน ก.ค.ศ.
สำนักงานปลัดกระทรวงศึกษาธิการ
กทม. ๑๐๓๐๐

๒๗ กันยายน ๒๕๖๑

เรื่อง การเลื่อนเงินเดือนของข้าราชการครูและบุคลากรทางการศึกษา

เรียน ปลัดกระทรวงศึกษาธิการ เลขาธิการ ศึกษาธิการภาค ศึกษาธิการจังหวัด และผู้อำนวยการสำนักงานเขตพื้นที่การศึกษา

สิ่งที่ส่งมาด้วย กฎ ก.ค.ศ. การเลื่อนเงินเดือนของข้าราชการครูและบุคลากรทางการศึกษา พ.ศ. ๒๕๖๑

ด้วย ก.ค.ศ. ได้ออกกฎ ก.ค.ศ. การเลื่อนเงินเดือนของข้าราชการครูและบุคลากรทางการศึกษา พ.ศ. ๒๕๖๑ ซึ่งประกาศในราชกิจจานุเบกษา เล่ม ๑๓๕ ตอนที่ ๗๖ ก วันที่ ๒๖ กันยายน ๒๕๖๑ และมีผลใช้บังคับในวันที่ ๑ ตุลาคม ๒๕๖๑ รายละเอียดตามสิ่งที่ส่งมาด้วย

จึงเรียนมาเพื่อโปรดทราบและถือปฏิบัติ และแจ้งข้าราชการในสังกัดทราบด้วย

ขอแสดงความนับถือ

(นายสิริวัฒน์ สุวรรณรังษี)
เลขาธิการ ก.ค.ศ.

การกิจสริมสร้างและพัฒนาประสิทธิภาพการปฏิบัติราชการ
โทร. ๐ ๒๒๘๐ ๓๒๓๐
โทรสาร ๐ ๒๒๘๓ ๓๒๒๙

กฎ ก.ค.ศ.

การเลื่อนเงินเดือนของข้าราชการครูและบุคลากรทางการศึกษา

พ.ศ. ๒๕๖๑

อาศัยอำนาจตามความในมาตรา ๑๙ (๔) แห่งพระราชบัญญัติระเบียบข้าราชการครูและบุคลากรทางการศึกษา พ.ศ. ๒๕๔๗ และมาตรา ๗๓ วรรคสาม แห่งพระราชบัญญัติระเบียบข้าราชการครูและบุคลากรทางการศึกษา พ.ศ. ๒๕๔๗ ก.ค.ศ. โดยได้รับอนุมัติจากคณะรัฐมนตรี ออกกฎ ก.ค.ศ. ไว้ ดังต่อไปนี้

ข้อ ๑ กฎ ก.ค.ศ. นี้ให้ใช้บังคับตั้งแต่วันที่ ๑ ตุลาคม ๒๕๖๑ เป็นต้นไป

ข้อ ๒ ให้ยกเลิกกฎ ก.ค.ศ. ว่าด้วยการเลื่อนขั้นเงินเดือนของข้าราชการครูและบุคลากรทางการศึกษา พ.ศ. ๒๕๕๐

ข้อ ๓ ในกฎ ก.ค.ศ. นี้

"ปี" หมายความว่า ปีงบประมาณ

"ครึ่งปีแรก" หมายความว่า ระยะเวลาตั้งแต่วันที่ ๑ ตุลาคม ถึงวันที่ ๓๑ มีนาคม

"ครึ่งปีหลัง" หมายความว่า ระยะเวลาตั้งแต่วันที่ ๑ เมษายน ถึงวันที่ ๓๐ กันยายน

"ครึ่งปีที่แล้วมา" หมายความว่า ระยะเวลาครึ่งปีแรกหรือครึ่งปีหลังที่ผ่านมา แล้วแต่กรณี

"หัวหน้าส่วนราชการ" หมายความว่า ปลัดกระทรวงศึกษาธิการ เลขาธิการ อธิบดี หรือตำแหน่งที่เรียกชื่ออย่างอื่นที่มีฐานะเทียบเท่า

"ผู้บังคับบัญชา" หมายความว่า หัวหน้าส่วนราชการ ศึกษาธิการจังหวัด ผู้อำนวยการสำนักงานเขตพื้นที่การศึกษา ผู้อำนวยการสถานศึกษา หรือผู้บริหารหน่วยงานการศึกษาที่เรียกชื่ออย่างอื่นตามที่ ก.ค.ศ. กำหนด

"ผู้มีอำนาจสั่งเลื่อนเงินเดือน" หมายความว่า ผู้มีอำนาจตามมาตรา ๕๓

"คณะกรรมการ" หมายความว่า คณะกรรมการที่ผู้บังคับบัญชาแต่งตั้งขึ้นเพื่อพิจารณาผลการปฏิบัติงานและความประพฤติในการรักษาวินัย คุณธรรม จริยธรรม และจรรยาบรรณวิชาชีพ

"กศจ." หมายความว่า คณะกรรมการศึกษาธิการจังหวัด และหมายความรวมถึง อ.ก.ค.ศ. ซึ่ง ก.ค.ศ. ตั้งด้วย

"ค่ากลาง" หมายความว่า ผลรวมของเงินเดือนต่ำสุดกับเงินเดือนสูงสุดแต่ละอันดับที่ข้าราชการครูและบุคลากรทางการศึกษาได้รับตามที่ ก.ค.ศ. กำหนดหารด้วยสอง เพื่อให้ได้ตัวเลขที่จะนำไปใช้คิดฐานในการคำนวณ

"ฐานในการคำนวณ" หมายความว่า ตัวเลขที่จะนำไปใช้ในการคิดคำนวณเพื่อเลื่อนเงินเดือนของข้าราชการครูและบุคลากรทางการศึกษาแต่ละอันดับ โดยแบ่งออกเป็น

(๑) ฐานในการคำนวณระดับล่าง ได้แก่ ผลรวมของเงินเดือนต่ำสุดตามที่ ก.ค.ศ. กำหนดกับค่ากลาง หารด้วยสอง

(๒) ฐานในการคำนวณระดับบน ได้แก่ ผลรวมของเงินเดือนสูงสุดตามที่ ก.ค.ศ. กำหนดกับค่ากลาง หารด้วยสอง

ในกรณีที่คำนวณตามวิธีการดังกล่าวแล้ว มีผลทำให้ฐานในการคำนวณระดับล่างของอันดับเงินเดือนที่สูงกว่า มีค่าต่ำกว่าหรือเท่ากับฐานในการคำนวณระดับบนของอันดับเงินเดือนที่ต่ำกว่าซึ่งอยู่ถัดลงไป ก.ค.ศ. อาจปรับฐานในการคำนวณระดับล่างของอันดับเงินเดือนที่สูงกว่านั้นเสียใหม่ให้สูงขึ้นได้ โดยต้องนำภาพรวมของฐานในการคำนวณเพื่อเลื่อนเงินเดือนทั้งระบบมาเป็นเกณฑ์ในการพิจารณา

"ช่วงเงินเดือน" หมายความว่า ช่วงของเงินเดือนระหว่างเงินเดือนขั้นต่ำถึงค่ากลาง หรือระหว่างค่ากลางถึงเงินเดือนขั้นสูง แล้วแต่กรณี และช่วงเงินเดือนที่ ก.ค.ศ. ปรับให้สอดคล้องกับฐานในการคำนวณด้วย

ข้อ ๔ การเลื่อนเงินเดือนของข้าราชการครูและบุคลากรทางการศึกษา ให้ผู้บังคับบัญชาแต่งตั้งคณะกรรมการไม่น้อยกว่าสามคน ทำหน้าที่พิจารณา รายงานผลการพิจารณา และเสนอความเห็นต่อผู้บังคับบัญชาตามลำดับ เพื่อประกอบการพิจารณาของผู้มีอำนาจสั่งเลื่อนเงินเดือนโดยความเห็นชอบของ กศจ. เว้นแต่กรณีที่สถานศึกษาใดมีข้าราชการครูและบุคลากรทางการศึกษาเป็นตำแหน่งทางวิชาการ และมีกฎหมายว่าด้วยการจัดตั้งสถานศึกษาหรือข้อบังคับที่ออกโดยอาศัยอำนาจตามกฎหมายดังกล่าว กำหนดให้ผู้มีอำนาจสั่งเลื่อนเงินเดือนโดยความเห็นชอบของสภาสถานศึกษา ก็ให้เป็นไปตามกฎหมายว่าด้วยการจัดตั้งสถานศึกษาหรือข้อบังคับที่ออกโดยอาศัยอำนาจตามกฎหมายนั้น

การเลื่อนเงินเดือนของข้าราชการครูและบุคลากรทางการศึกษา ให้เป็นไปตามหลักเกณฑ์และวิธีการที่กำหนดไว้ในกฎ ก.ค.ศ. นี้ และให้นำผลการประเมินผลการปฏิบัติงานที่ได้ดำเนินการตามหลักเกณฑ์และวิธีการที่ ก.ค.ศ. กำหนดตามมาตรา ๗๒ มาประกอบการพิจารณา โดยให้เลื่อนได้ไม่เกินวงเงินที่ส่วนราชการได้รับการจัดสรรให้ใช้ในการเลื่อนเงินเดือน

การพิจารณาเลื่อนเงินเดือนของข้าราชการครูและบุคลากรทางการศึกษา ให้พิจารณาโดยยึดหลักคุณธรรม ความเที่ยงธรรม เปิดเผย โปร่งใส และพิจารณาผลการปฏิบัติงานที่เป็นประโยชน์ต่อผู้เรียนเป็นหลักตามแนวทางการจัดการศึกษาที่กำหนดไว้ในกฎหมายว่าด้วยการศึกษาแห่งชาติ รวมทั้งให้พิจารณาถึงความประพฤติในการรักษาวินัย คุณธรรม จริยธรรม และจรรยาบรรณวิชาชีพ ประกอบกับข้อมูลการลา พฤติกรรมการมาทำงาน และข้อควรพิจารณาอื่นของผู้นั้น

การเลื่อนเงินเดือนให้ข้าราชการครูและบุคลากรทางการศึกษา โดยมิได้ดำเนินการตามวรรคสองและวรรคสาม แต่ใช้วิธีการหารเฉลี่ยเพื่อให้ข้าราชการครูและบุคลากรทางการศึกษาทุกคนได้รับการเลื่อนเงินเดือนในอัตราร้อยละที่เท่ากันจะกระทำมิได้

ข้อ ๕ เพื่อประโยชน์ในการจัดสรรวงเงินงบประมาณอย่างเป็นธรรม ให้ส่วนราชการบริหารวงเงินในการเลื่อนเงินเดือนในภาพรวมของส่วนราชการหรือเขตพื้นที่การศึกษา แล้วแต่กรณี

การเลื่อนเงินเดือนของข้าราชการครูและบุคลากรทางการศึกษาแต่ละคนในแต่ละครั้งให้เลื่อนได้ในอัตราไม่เกินร้อยละหกของฐานในการคำนวณ และให้ส่วนราชการหรือเขตพื้นที่การศึกษา แล้วแต่กรณี ประกาศอัตราร้อยละของฐานในการคำนวณที่ได้ใช้เป็นเกณฑ์ในการคำนวณเพื่อเลื่อนเงินเดือน โดยต้องประกาศให้ทราบเป็นการทั่วไปอย่างช้าที่สุดพร้อมกับการมีคำสั่งเลื่อนเงินเดือน

การคำนวณจำนวนเงินสำหรับการเลื่อนเงินเดือนถ้ามีเศษไม่ถึงสิบบาทให้ปัดเป็นสิบบาท

ข้อ ๖ การเลื่อนเงินเดือนของข้าราชการครูและบุคลากรทางการศึกษาโดยปกติให้เลื่อนปีละสองครั้ง ดังต่อไปนี้

(๑) ครั้งที่หนึ่ง เป็นการเลื่อนเงินเดือนสำหรับการปฏิบัติราชการในครึ่งปีแรก โดยให้เลื่อนในวันที่ ๑ เมษายนของปีที่ได้เลื่อน

(๒) ครั้งที่สอง เป็นการเลื่อนเงินเดือนสำหรับการปฏิบัติราชการในครึ่งปีหลัง โดยให้เลื่อนในวันที่ ๑ ตุลาคมของปีถัดไป

ข้อ ๗ การเลื่อนเงินเดือนของข้าราชการครูและบุคลากรทางการศึกษาแต่ละคนในแต่ละครั้งให้เลื่อนได้ไม่เกินขั้นสูงของอันดับเงินเดือนที่ได้รับแต่งตั้ง

ในกรณีที่ข้าราชการครูและบุคลากรทางการศึกษาผู้ใดที่ได้รับเงินเดือนสูงกว่าขั้นสูงของอันดับเงินเดือนตามกฎ ก.ค.ศ. ว่าด้วยการให้ข้าราชการครูและบุคลากรทางการศึกษาได้รับเงินเดือนสูงกว่าหรือต่ำกว่าขั้นต่ำหรือสูงกว่าขั้นสูงของอันดับ การเลื่อนเงินเดือนให้คำนวณจากฐานในการคำนวณของอันดับเงินเดือนของตำแหน่งและวิทยฐานะที่ดำรงอยู่

การเลื่อนเงินเดือนของข้าราชการครูและบุคลากรทางการศึกษาสำหรับตำแหน่งที่มีวิทยฐานะซึ่งไม่ผ่านการประเมินผลการปฏิบัติงานตามมาตรา ๕๕ ไม่มีสิทธิได้รับการพิจารณาเลื่อนเงินเดือนในระดับดีขึ้นไป หรือให้งดการเลื่อนเงินเดือน แล้วแต่กรณี

ในกรณีที่ข้าราชการครูและบุคลากรทางการศึกษาผู้ใดได้รับเงินเดือนถึงขั้นสูงของอันดับเงินเดือนสำหรับตำแหน่งหรือวิทยฐานะที่ดำรงอยู่ หากผู้นั้นได้รับแต่งตั้งให้ดำรงตำแหน่งอื่นหรือวิทยฐานะที่สูงขึ้น และเงินเดือนที่ได้รับอยู่นั้นต่ำกว่าเงินเดือนขั้นสูงของอันดับเงินเดือนในตำแหน่งและวิทยฐานะใหม่ ให้ผู้มีอำนาจสั่งเลื่อนเงินเดือนให้ผู้นั้นเป็นกรณีพิเศษได้ โดยให้นำผลการประเมินผลการปฏิบัติงานครั้งหลังสุดมาใช้ในการพิจารณาเลื่อนเงินเดือนดังกล่าว โดยให้เลื่อนเงินเดือนตั้งแต่วันที่ได้รับแต่งตั้งให้ดำรงตำแหน่งหรือวิทยฐานะใหม่นั้น

ข้อ ๘ ให้ ก.ค.ศ. กำหนดค่ากลาง ฐานในการคำนวณ และช่วงเงินเดือนตามกฎ ก.ค.ศ. นี้ แล้วให้สำนักงาน ก.ค.ศ. แจ้งส่วนราชการและสำนักงานเขตพื้นที่การศึกษาทราบเป็นการล่วงหน้า

ข้อ ๙ ให้ผู้มีอำนาจสั่งเลื่อนเงินเดือนจัดให้มีการแจ้งผลการเลื่อนเงินเดือนแต่ละครั้งให้ข้าราชการครูและบุคลากรทางการศึกษาแต่ละคนทราบเป็นข้อมูลเฉพาะแต่ละบุคคล

การแจ้งผลการเลื่อนเงินเดือนตามวรรคหนึ่งให้ประกอบด้วย อัตราร้อยละที่ได้รับการเลื่อน ฐานในการคำนวณ จำนวนเงินที่ได้รับการเลื่อน และเงินเดือนที่พึงได้รับเมื่อได้รับการเลื่อนตามผลการเลื่อนเงินเดือนนั้น

ในกรณีที่ไม่สั่งเลื่อนเงินเดือนให้แก่ข้าราชการครูและบุคลากรทางการศึกษาผู้ใดให้แจ้งให้ผู้นั้นทราบพร้อมเหตุผลที่ไม่สั่งเลื่อนเงินเดือน

ข้อ ๑๐ ข้าราชการครูและบุคลากรทางการศึกษาซึ่งจะได้รับการพิจารณาเลื่อนเงินเดือนในแต่ละครั้งต้องอยู่ในหลักเกณฑ์ ดังต่อไปนี้

(๑) ในครึ่งปีที่แล้วมามีผลการประเมินผลการปฏิบัติงานไม่ต่ำกว่าระดับพอใช้หรือร้อยละหกสิบ

(๒) ในครึ่งปีที่แล้วมาต้องไม่ถูกสั่งลงโทษทางวินัยที่หนักกว่าโทษภาคทัณฑ์ หรือไม่ถูกศาลพิพากษาในคดีอาญาให้ลงโทษในความผิดที่เกี่ยวกับการปฏิบัติหน้าที่ราชการ หรือความผิดที่ทำให้เสื่อมเสียเกียรติศักดิ์ต่อตำแหน่งหน้าที่ราชการของตน ซึ่งมิใช่ความผิดที่ได้กระทำโดยประมาท หรือความผิดลหุโทษ

(๓) ในครึ่งปีที่แล้วมาต้องไม่ถูกสั่งพักราชการเกินกว่าสองเดือน

(๔) ในครึ่งปีที่แล้วมาต้องไม่ขาดราชการโดยไม่มีเหตุผลอันสมควร

(๕) ในครึ่งปีที่แล้วมาต้องได้รับการบรรจุเข้ารับราชการมาแล้วเป็นเวลาไม่น้อยกว่าสี่เดือน หรือได้ปฏิบัติราชการมาแล้วเป็นเวลาไม่น้อยกว่าสี่เดือนก่อนถึงแก่ความตาย

(๖) ในครึ่งปีที่แล้วมา สำหรับผู้ได้รับอนุญาตให้ไปศึกษา ฝึกอบรม ดูงาน หรือปฏิบัติการวิจัยในประเทศหรือต่างประเทศ ต้องมีเวลาปฏิบัติราชการไม่น้อยกว่าสี่เดือน

(๗) ในครึ่งปีที่แล้วมา สำหรับผู้ได้รับอนุญาตให้ลาติดตามคู่สมรสไปปฏิบัติราชการหรือปฏิบัติงานในต่างประเทศ ต้องมีเวลาปฏิบัติราชการไม่น้อยกว่าสี่เดือน

(๘) ในครึ่งปีที่แล้วมาต้องไม่ลา หรือมาทำงานสายเกินจำนวนครั้งที่หัวหน้าส่วนราชการหรือผู้ซึ่งได้รับมอบหมายกำหนดเป็นหนังสือไว้ก่อนแล้ว โดยคำนึงถึงลักษณะงานและสภาพท้องที่อันเป็นที่ตั้งของแต่ละส่วนราชการหรือหน่วยงาน

(๙) ในครึ่งปีที่แล้วมาต้องมีเวลาปฏิบัติราชการ โดยมีวันลาไม่เกินยี่สิบสามวัน แต่ไม่รวมถึงวันลาตาม (๖) หรือ (๗) และวันลา ดังต่อไปนี้

(ก) ลาอุปสมบท หรือลาไปประกอบพิธีฮัจย์ ณ เมืองเมกกะ ประเทศซาอุดิอาระเบีย เฉพาะวันลาที่มีสิทธิได้รับเงินเดือนระหว่างลาตามกฎหมายว่าด้วยการจ่ายเงินเดือน

(ข) ลาคลอดบุตรไม่เกินเก้าสิบวัน

(ค) ลาป่วยซึ่งจำเป็นต้องรักษาตัวเป็นเวลานานไม่ว่าคราวเดียวหรือหลายคราวรวมกันไม่เกินหกสิบวันทำการ

(ง) ลาป่วยเพราะประสบอันตรายในขณะปฏิบัติราชการตามหน้าที่หรือในขณะเดินทางไปหรือกลับจากการปฏิบัติราชการตามหน้าที่

(จ) ลาพักผ่อน

(ฉ) ลาเข้ารับการตรวจเลือกหรือเข้ารับการเตรียมพล

(ช) ลาไปปฏิบัติงานในองค์การระหว่างประเทศ

(ซ) ลาไปช่วยเหลือภริยาที่คลอดบุตร เฉพาะวันลาที่มีสิทธิได้รับเงินเดือนระหว่างลาตามกฎหมาย

(ฌ) ลาไปฟื้นฟูสมรรถภาพด้านอาชีพ

การนับจำนวนวันลาไม่เกินยี่สิบสามวันสำหรับวันลากิจส่วนตัวและวันลาป่วย ที่ไม่ใช่วันลาป่วยตาม (๙) (ง) ให้นับเฉพาะวันทำการ

ข้อ ๑๑ ข้าราชการครูและบุคลากรทางการศึกษา ซึ่งผู้บังคับบัญชาได้ส่งหรืออนุญาตให้ลาไปศึกษา ฝึกอบรม หรือวิจัย ตามความจำเป็นหรือความต้องการของหน่วยงานเพื่อประโยชน์ต่อการพัฒนาคุณภาพการศึกษาหรือวิชาชีพ หรือเป็นคุณวุฒิขาดแคลน ทั้งนี้ ต้องเป็นคุณวุฒิที่ ก.ค.ศ. รับรองและกำหนดว่าเป็นคุณสมบัติเฉพาะตำแหน่งข้าราชการครูและบุคลากรทางการศึกษาก่อนไปศึกษา ให้ถือเป็นการปฏิบัติหน้าที่ราชการและมีสิทธิได้รับการพิจารณาเลื่อนเงินเดือนในระหว่างลาไปศึกษา ฝึกอบรม หรือวิจัย แล้วแต่กรณี ต่อเมื่อได้รับอนุมัติจาก ก.ค.ศ. หรือ กศจ. ที่ได้รับมอบหมาย และต้องอยู่ภายในหลักเกณฑ์ ดังต่อไปนี้

(๑) ยื่นคำขอต่อผู้บังคับบัญชาเพื่อเสนอต่อ ก.ค.ศ. หรือ กศจ. ที่ได้รับมอบหมาย เพื่อพิจารณาอนุมัติก่อนไปศึกษา ฝึกอบรม หรือวิจัย

(๒) ศึกษา ฝึกอบรม หรือวิจัย สำเร็จภายในระยะเวลาที่ได้รับอนุญาตและตามระยะเวลาของหลักสูตรที่สถาบันการศึกษาหรือหน่วยงานที่ข้าราชการครูและบุคลากรทางการศึกษาไปศึกษา ฝึกอบรม หรือวิจัย ได้กำหนดไว้โดยไม่มีการขอขยายระยะเวลา

(๓) มีความอุตสาหะ ขยันหมั่นเพียรในการศึกษา ฝึกอบรม หรือวิจัย โดยต้องมีผลการศึกษา ผลการฝึกอบรม หรือวิจัย แล้วแต่กรณี ดังต่อไปนี้

(ก) การศึกษาระดับปริญญาตรี มีผลการศึกษาสะสมตามหลักสูตร ไม่ต่ำกว่า ๒.๕

(ข) การศึกษาระดับปริญญาโท มีผลการศึกษาสะสมตามหลักสูตร ไม่ต่ำกว่า ๓.๒

(ค) การศึกษาระดับปริญญาเอก มีผลการศึกษาสะสมตามหลักสูตร ไม่ต่ำกว่า ๓.๕

(ง) การฝึกอบรม หรือวิจัย มีผลการฝึกอบรมหรือมีความก้าวหน้าในการวิจัยที่มีคุณภาพสูง แล้วแต่กรณี

(๔) มีการใช้ความรู้เกี่ยวกับหลักวิชาที่ได้ศึกษา ฝึกอบรม หรือวิจัย เพื่อเป็นประโยชน์ต่อการพัฒนาคุณภาพการจัดการเรียนรู้หรือคุณภาพการศึกษาในสถานศึกษา หรือหน่วยงานการศึกษาที่สังกัด โดยจัดทำเป็นรายงานเสนอแนวความคิดหรือวิธีการพัฒนาคุณภาพการจัดการเรียนรู้หรือคุณภาพการศึกษาเสนอต่อผู้บังคับบัญชาทุกครั้งที่มีการพิจารณาเลื่อนเงินเดือนในระหว่างลาตามที่ ก.ค.ศ. กำหนด

ให้คณะกรรมการพิจารณาผลการศึกษา ผลการฝึกอบรม หรือความก้าวหน้าในการวิจัยและรายงานเสนอแนวความคิดหรือวิธีการพัฒนาคุณภาพการจัดการเรียนรู้หรือคุณภาพการศึกษาตาม (๔) เป็นหลักในการพิจารณาเลื่อนเงินเดือน และรายงานผลการพิจารณานั้นพร้อมด้วยข้อมูลดังกล่าวต่อผู้บังคับบัญชา และให้ผู้มีอำนาจสั่งเลื่อนเงินเดือนพิจารณารายงานผลจากผู้บังคับบัญชา ถ้าเห็นว่าอยู่ในเกณฑ์ที่จะได้รับการพิจารณาเลื่อนเงินเดือน ให้รอการเลื่อนเงินเดือนไว้ก่อนเมื่อผู้นั้นสำเร็จการศึกษา ฝึกอบรม หรือวิจัย และกลับมาปฏิบัติหน้าที่ราชการ ให้ผู้มีอำนาจสั่งเลื่อนเงินเดือนสั่งเลื่อนเงินเดือนย้อนหลังไปในแต่ละครั้งที่ได้รอการเลื่อนเงินเดือนไว้

การเลื่อนเงินเดือนตามวรรคหนึ่งให้เลื่อนได้ในอัตราไม่เกินร้อยละสองของฐานในการคำนวณของข้าราชการครูและบุคลากรทางการศึกษาผู้นั้นในแต่ละรอบการประเมิน

เมื่อผู้มีอำนาจสั่งเลื่อนเงินเดือนได้สั่งเลื่อนเงินเดือนของข้าราชการครูและบุคลากรทางการศึกษาตามความในข้อนี้แล้ว ให้รายงาน ก.ค.ศ. ทราบ พร้อมทั้งจัดส่งหลักฐานและเอกสารประกอบการพิจารณา

ข้อ ๑๒ การพิจารณาผลการปฏิบัติงาน ให้นับช่วงเวลาการปฏิบัติราชการและการปฏิบัติงานในองค์การระหว่างประเทศตามข้อ ๑๐ (๔) (ข) ในครึ่งปีที่แล้วมาเป็นเกณฑ์พิจารณา เว้นแต่อยู่ในหลักเกณฑ์ตามข้อ ๑๐ (๕) และ (๖) ให้นับช่วงเวลาปฏิบัติราชการไม่น้อยกว่าสี่เดือนมาเป็นเกณฑ์พิจารณา

ในกรณีที่ข้าราชการครูและบุคลากรทางการศึกษาผู้ใดโอน เลื่อนตำแหน่ง ย้าย เปลี่ยนตำแหน่งสับเปลี่ยนหน้าที่ ไปช่วยราชการในต่างกระทรวง ทบวง กรม หรือหน่วยงานการศึกษาหรือได้รับมอบหมายหรือได้รับอนุญาตให้ไปปฏิบัติงานนอกเหนือหน้าที่หรืองานพิเศษอื่นใด หรือลาไปปฏิบัติงานในองค์การระหว่างประเทศตามข้อ ๑๐ (๙) (ข) ในครึ่งปีที่แล้วมา ให้นำผลการปฏิบัติราชการและการปฏิบัติงานของผู้นั้นทุกตำแหน่งและทุกแห่งมาประกอบการพิจารณาเลื่อนเงินเดือนด้วย

ข้อ ๑๓ การพิจารณาเลื่อนเงินเดือนให้แก่ข้าราชการครูและบุคลากรทางการศึกษาซึ่งในครึ่งปีที่แล้วมาได้รับอนุญาตให้ลาไปปฏิบัติงานในองค์การระหว่างประเทศตามข้อ ๑๐ (๙) (ข) หรือถูกสั่งให้ไปทำการใดซึ่งให้นับเวลาระหว่างนั้นเหมือนเต็มเวลาราชการ หรือได้รับอนุญาต

ให้ลาไปฟื้นฟูสมรรถภาพด้านอาชีพ เนื่องจากได้รับอันตรายหรือการป่วยเจ็บเพราะเหตุปฏิบัติราชการในหน้าที่ หรือถูกประทุษร้ายเพราะเหตุกระทำการตามหน้าที่จนทำให้ตกเป็นผู้ทุพพลภาพหรือพิการ เมื่อผู้นั้นกลับมาปฏิบัติหน้าที่ราชการให้ผู้มีอำนาจสั่งเลื่อนเงินเดือนพิจารณาสั่งเลื่อนเงินเดือนได้ครั้งละไม่เกินร้อยละสามของฐานเงินเดือนข้าราชการผู้นั้นในแต่ละรอบการประเมินสำหรับช่วงเวลาที่ได้รับอนุญาตให้ลาไปปฏิบัติงาน หรือช่วงเวลาที่ถูกสั่งให้ไปทำการนั้น หรือช่วงเวลาที่ได้รับอนุญาตให้ลาไปฟื้นฟูสมรรถภาพด้านอาชีพ โดยให้ใช้ผลการเข้ารับการฟื้นฟูสมรรถภาพด้านอาชีพประกอบการพิจารณาด้วย โดยให้สั่งเลื่อนเงินเดือนย้อนหลังไปในแต่ละครั้งที่ควรจะได้เลื่อน ทั้งนี้ ให้มีการประเมินผลการปฏิบัติงานตามหลักเกณฑ์และวิธีการที่หัวหน้าส่วนราชการกำหนด

ข้อ ๑๔ ผู้มีอำนาจสั่งเลื่อนเงินเดือนจะนำเอาเหตุที่ข้าราชการครูและบุคลากรทางการศึกษาผู้ใดถูกแต่งตั้งคณะกรรมการสอบสวนในกรณีถูกกล่าวหาว่ากระทำผิดวินัยอย่างร้ายแรง หรือถูกฟ้องคดีอาญามาเป็นเหตุในการไม่พิจารณาเลื่อนเงินเดือนให้ข้าราชการครูและบุคลากรทางการศึกษาผู้นั้นไม่ได้

ข้อ ๑๕ ในกรณีที่ข้าราชการครูและบุคลากรทางการศึกษาผู้ใดถูกสั่งลงโทษทางวินัยที่หนักกว่าโทษภาคทัณฑ์ หรือถูกศาลพิพากษาในคดีอาญาให้ลงโทษในความผิดที่เกี่ยวกับการปฏิบัติหน้าที่ราชการ หรือความผิดที่ทำให้เสื่อมเสียเกียรติศักดิ์ของตำแหน่งหน้าที่ราชการของตน ซึ่งมิใช่ความผิดที่ได้กระทำโดยประมาท หรือความผิดลหุโทษ และเป็นการถูกลงโทษจากการกระทำความผิดเดียวกัน ถ้าถูกสั่งไม่เลื่อนเงินเดือนมาแล้วเพราะเหตุที่ถูกลงโทษทางวินัยหรือถูกศาลพิพากษาในคดีอาญาให้ลงโทษจะสั่งไม่เลื่อนเงินเดือนซ้ำอีกครั้งหนึ่งเพราะเหตุจากการกระทำความผิดเดียวกันนั้นไม่ได้

ข้อ ๑๖ ในกรณีที่ผลการพิจารณาโทษทางวินัยหรือโทษทางอาญาที่ถึงที่สุดแล้วมีผลทำให้การเลื่อนเงินเดือนของข้าราชการครูและบุคลากรทางการศึกษาผู้ใดไม่เป็นไปตามหลักเกณฑ์ที่กำหนดไว้ในกฎ ก.ค.ศ. นี้ ให้ผู้มีอำนาจสั่งเลื่อนเงินเดือนพิจารณาสั่งเลื่อนเงินเดือนของข้าราชการครูและบุคลากรทางการศึกษาผู้นั้นเสียใหม่ให้เป็นไปตามหลักเกณฑ์ที่กำหนดไว้ในกฎ ก.ค.ศ. นี้

ข้อ ๑๗ ในครึ่งปีที่แล้วมา ถ้าข้าราชการครูและบุคลากรทางการศึกษาผู้ใดอยู่ในเกณฑ์ที่จะได้เลื่อนเงินเดือน แต่ผู้นั้นจะต้องพ้นจากราชการไปเพราะเหตุเกษียณอายุตามกฎหมายว่าด้วยบำเหน็จบำนาญข้าราชการ ให้ผู้มีอำนาจสั่งเลื่อนเงินเดือนสั่งเลื่อนเงินเดือนให้ผู้นั้นเพื่อประโยชน์ในการคำนวณบำเหน็จบำนาญในวันที่ ๓๐ กันยายนของปีที่จะพ้นจากราชการ

ข้อ ๑๘ ในครึ่งปีที่แล้วมา ถ้าข้าราชการครูและบุคลากรทางการศึกษาผู้ใดอยู่ในเกณฑ์ที่จะได้เลื่อนเงินเดือน แต่ผู้นั้นถึงแก่ความตายก่อนหรือในวันที่ ๑ เมษายนหรือ ๑ ตุลาคม ให้ผู้มีอำนาจสั่งเลื่อนเงินเดือนสั่งเลื่อนเงินเดือนให้ผู้นั้นเพื่อประโยชน์ในการคำนวณบำเหน็จบำนาญโดยให้มีผลในวันที่ผู้นั้นถึงแก่ความตาย

ข้อ ๑๙ ข้าราชการครูและบุคลากรทางการศึกษาผู้ใดไม่อยู่ในหลักเกณฑ์ที่จะเลื่อนเงินเดือนได้ตามข้อ ๑๐ เนื่องจากขาดคุณสมบัติเกี่ยวกับระยะเวลาปฏิบัติราชการ การลา หรือการมาทำงานสายตามที่กำหนดในกฎ ก.ค.ศ. นี้ แต่ผู้มีอำนาจสั่งเลื่อนเงินเดือนพิจารณาเห็นสมควรเลื่อนเงินเดือนให้โดยมีเหตุผลเป็นกรณีพิเศษ ให้ผู้มีอำนาจสั่งเลื่อนเงินเดือนเสนอ กศจ. เพื่อพิจารณาให้ความเห็นชอบสั่งเลื่อนเงินเดือนเป็นการเฉพาะรายได้ในอัตราไม่เกินร้อยละสองของฐานในการคำนวณของข้าราชการครูและบุคลากรทางการศึกษาผู้นั้น

ข้าราชการครูและบุคลากรทางการศึกษาผู้ใดไม่อยู่ในเกณฑ์ที่จะเลื่อนเงินเดือนได้ตามกฎ ก.ค.ศ. นี้ แต่ผู้มีอำนาจสั่งเลื่อนเงินเดือนพิจารณาเห็นสมควรเลื่อนเงินเดือนให้โดยมีเหตุผลเป็นกรณีพิเศษ ให้ผู้มีอำนาจสั่งเลื่อนเงินเดือน โดยความเห็นชอบของ กศจ. เสนอ ก.ค.ศ. เพื่อพิจารณาอนุมัติให้สั่งเลื่อนเงินเดือนเป็นการเฉพาะราย

ข้อ ๒๐ การพิจารณาเลื่อนเงินเดือนแก่ข้าราชการครูและบุคลากรทางการศึกษาที่ลาไปศึกษา ฝึกอบรม หรือวิจัย อยู่ในวันก่อนวันที่กฎ ก.ค.ศ. นี้ใช้บังคับ ให้ดำเนินการให้เป็นไปตามที่กำหนดในกฎ ก.ค.ศ. ว่าด้วยการเลื่อนขั้นเงินเดือนของข้าราชการครูและบุคลากรทางการศึกษา พ.ศ. ๒๕๕๐

ข้อ ๒๑ ในวันที่กฎ ก.ค.ศ. นี้ใช้บังคับ ถ้าข้าราชการครูและบุคลากรทางการศึกษาผู้ใดอยู่ในเกณฑ์ที่จะได้เลื่อนขั้นเงินเดือน และผู้มีอำนาจสั่งเลื่อนขั้นเงินเดือนพิจารณาเห็นสมควรเลื่อนขั้นเงินเดือน แต่ผู้นั้นถูกรอการเลื่อนขั้นเงินเดือนเพราะเหตุกรณีถูกฟ้องคดีอาญาตามหลักเกณฑ์ที่ใช้บังคับอยู่ในวันก่อนวันที่กฎ ก.ค.ศ. นี้ใช้บังคับ ให้ผู้มีอำนาจสั่งเลื่อนเงินเดือนมีคำสั่งเลื่อนเงินเดือนข้าราชการครูและบุคลากรทางการศึกษาผู้นั้นที่ได้รอไว้ทั้งหมด

ข้อ ๒๒ การเลื่อนเงินเดือนในวันที่ ๑ ตุลาคม ๒๕๖๓ สำหรับครึ่งปีหลังของปีงบประมาณ พ.ศ. ๒๕๖๑ ให้เป็นไปตามหลักเกณฑ์และวิธีการที่ใช้บังคับอยู่ในวันก่อนวันที่กฎ ก.ค.ศ. นี้ใช้บังคับ

ข้อ ๒๓ การใดที่เคยดำเนินการได้ตามกฎ ก.ค.ศ. ว่าด้วยการเลื่อนขั้นเงินเดือนของข้าราชการครูและบุคลากรทางการศึกษา พ.ศ. ๒๕๕๐ อยู่ในวันก่อนวันที่กฎ ก.ค.ศ. นี้ใช้บังคับ และมิได้กำหนดไว้ในกฎ ก.ค.ศ. นี้ จะดำเนินการต่อไปได้ประการใดให้เป็นไปตามที่ ก.ค.ศ. กำหนด

ให้ไว้ ณ วันที่ ๑๗ กันยายน พ.ศ. ๒๕๖๑
ธีระเกียรติ เจริญเศรษฐศิลป์
รัฐมนตรีว่าการกระทรวงศึกษาธิการ
ประธาน ก.ค.ศ.

หมายเหตุ :- เหตุผลในการประกาศใช้กฎ ก.ค.ศ. ฉบับนี้ คือ โดยที่พระราชบัญญัติเงินเดือน เงินวิทยฐานะ และเงินประจำตำแหน่งข้าราชการครูและบุคลากรทางการศึกษา พ.ศ. ๒๕๔๗ ซึ่งแก้ไขเพิ่มเติมโดยพระราชบัญญัติเงินเดือน เงินวิทยฐานะ และเงินประจำตำแหน่งข้าราชการครูและบุคลากรทางการศึกษา (ฉบับที่ ๒) พ.ศ. ๒๕๕๔ ได้เปลี่ยนแปลงโครงสร้างบัญชีเงินเดือนข้าราชการครูและบุคลากรทางการศึกษาจากเดิมซึ่งเป็นแบบขั้นเงินเดือน มาเป็นแบบบัญชีเงินเดือนขั้นต่ำขั้นสูง และมาตรา ๕ แห่งพระราชบัญญัติเงินเดือน เงินวิทยฐานะ และเงินประจำตำแหน่งข้าราชการครูและบุคลากรทางการศึกษา (ฉบับที่ ๓) พ.ศ. ๒๕๕๘ ได้บัญญัติให้ปรับเงินเดือนข้าราชการครูและบุคลากรทางการศึกษาที่มีใบอนุญาตประกอบวิชาชีพที่ได้รับอยู่เดิมเข้าสู่อัตราในบัญชีแนบท้ายพระราชบัญญัติ โดยให้ดำเนินการภายในหนึ่งปีนับแต่วันประกาศในราชกิจจานุเบกษา นอกจากนี้ ข้อ ๗ แห่งคำสั่งหัวหน้าคณะรักษาความสงบแห่งชาติที่ ๑๖/๒๕๖๐ เรื่อง การบริหารงานบุคคลของข้าราชการครูและบุคลากรทางการศึกษา ลงวันที่ ๒๑ มีนาคม พุทธศักราช ๒๕๖๐ ได้กำหนดให้แก้ไขคำว่า "ขั้นเงินเดือน" ในกฎหมายว่าด้วยระเบียบข้าราชการครูและบุคลากรทางการศึกษา เป็นคำว่า "เงินเดือน" ทุกแห่งแล้ว ด้วยเหตุนี้ เพื่อให้การเลื่อนเงินเดือนของข้าราชการครูและบุคลากรทางการศึกษาสอดคล้องกับบัญชีเงินเดือนที่เปลี่ยนแปลงไป จึงจำเป็นต้องออกกฎ ก.ค.ศ. นี้

ที่ ศธ ๐๒๐๖.๗/ ๓๙

สำนักงาน ก.ค.ศ.
สำนักงานปลัดกระทรวงศึกษาธิการ
กทม. ๑๐๓๐๐

กลุ่มบริหารทั่วไป สพร.
เลขที่รับ 3386
วันที่ ๒๑ ก.พ.

๒๐ กุมภาพันธ์ ๒๕๖๒

เรื่อง การเลื่อนเงินเดือนของข้าราชการครูและบุคลากรทางการศึกษา

เรียน เลขาธิการคณะกรรมการการศึกษาขั้นพื้นฐาน

อ้างถึง ๑. หนังสือสำนักงานคณะกรรมการการศึกษาขั้นพื้นฐาน ด่วนที่สุด ที่ ศธ ๐๔๐๐๙/๔๖๘๗ ลงวันที่ ๑๙ ธันวาคม ๒๕๖๑
๒. หนังสือสำนักงาน ก.ค.ศ. ที่ ๐๒๐๖.๒/ว ๔ ลงวันที่ ๘ มีนาคม ๒๕๔๘
๓. หนังสือสำนักเลขาธิการคณะรัฐมนตรี ด่วนที่สุด ที่ นร ๐๒๐๗/ว ๑๐๒ ลงวันที่ ๓๐ มิถุนายน ๒๕๓๘
๔. หนังสือสำนักเลขาธิการคณะรัฐมนตรี ด่วนที่สุด ที่ นร ๐๒๐๔/ว ๖๔ ลงวันที่ ๑๒ เมษายน ๒๕๔๔
๕. หนังสือสำนักงาน ก.ค.ศ. ที่ ศธ ๐๒๐๖.๗/๑๖๓ ลงวันที่ ๑๕ มิถุนายน ๒๕๕๘

ตามหนังสือที่อ้างถึง ๑ สำนักงานคณะกรรมการการศึกษาขั้นพื้นฐานขอหารือเกี่ยวกับกฎ ก.ค.ศ. การเลื่อนเงินเดือนข้าราชการครูและบุคลากรทางการศึกษา พ.ศ. ๒๕๖๑ ในประเด็นต่าง ๆ นั้น

ก.ค.ศ. พิจารณาแล้วมีมติดังนี้

๑. กฎ ก.ค.ศ. การเลื่อนเงินเดือนของข้าราชการครูและบุคลากรทางการศึกษา พ.ศ. ๒๕๖๑ ข้อ ๕ กำหนดให้ส่วนราชการบริหารวงเงินในภาพรวมของส่วนราชการหรือเขตพื้นที่การศึกษา แล้วแต่กรณี ดังนั้น สำนักงานคณะกรรมการการศึกษาขั้นพื้นฐานซึ่งมีฐานะเป็นส่วนราชการ จึงสามารถบริหารวงเงินในการเลื่อนเงินเดือนได้ภายในวงเงินไม่เกินร้อยละ ๓ ของเงินเดือนที่จ่ายให้ข้าราชการครูและบุคลากรทางการศึกษาในสังกัดสำนักงานคณะกรรมการการศึกษาขั้นพื้นฐานในภาพรวมของเขตพื้นที่การศึกษา ณ วันที่ ๑ มีนาคม และ ๑ กันยายน ตามลำดับ

๒. สำนักงานคณะกรรมการการศึกษาขั้นพื้นฐานสามารถกำหนดแนวปฏิบัติ (เพิ่มเติม) ในการพิจารณาเลื่อนเงินเดือนข้าราชการครูและบุคลากรทางการศึกษาให้สำนักงานเขตพื้นที่การศึกษาปฏิบัติได้ภายใต้บริบทของกฎ ก.ค.ศ. การเลื่อนเงินเดือนของข้าราชการครูและบุคลากรทางการศึกษา พ.ศ. ๒๕๖๑

๓. การพิจารณาจัดสรรโควตาการเลื่อนขั้นเงินเดือนของข้าราชการครูและบุคลากรทางการศึกษา กลุ่มที่ ๑ ให้ อ.ก.ค.ศ. เขตพื้นที่การศึกษาเป็นผู้พิจารณาจัดสรร และกลุ่มที่ ๒ ก.ค.ศ. เป็นผู้พิจารณาจัดสรร ตามหนังสือที่อ้างถึง ๒ ไม่มีผลใช้บังคับแล้ว เนื่องจาก ก.ค.ศ. ได้เสนอยกเลิกโควตา ๒ ขั้น ร้อยละ ๑๕ ของจำนวนคน สำหรับการแบ่งกลุ่มข้าราชการเพื่อพิจารณาการเลื่อนเงินเดือนตามหนังสือที่อ้างถึง ๒ ยังมีผลใช้บังคับอยู่ ซึ่งเป็นการกำหนดตามมติคณะรัฐมนตรี ตามหนังสือที่อ้างถึง ๓ - ๔ และ ก.ค.ศ. ไม่ได้เสนอขอยกเลิกมติคณะรัฐมนตรีในประเด็นดังกล่าว

๔. การเลื่อนเงินเดือนข้าราชการครูและบุคลากรทางการศึกษาตามข้อ ๗ วรรคสอง ของ กฎ ก.ค.ศ. การเลื่อนเงินเดือนข้าราชการครูและบุคลากรทางการศึกษา พ.ศ. ๒๕๖๑ ให้ถือปฏิบัติ ดังนี้

๔.๑ การให้ไปอาศัยรับเงินเดือนในอันดับถัดไปอีกหนึ่งอันดับนั้น จะต้องเป็นผู้มีวิทยฐานะเท่านั้น ตามหนังสือที่อ้างถึง ๕ ตามนัยข้อ ๒ ของ กฎ ก.ค.ศ. ว่าด้วยการให้ข้าราชการครูและบุคลากรทางการศึกษาได้รับเงินเดือนสูงกว่าหรือต่ำกว่าขั้นต่ำหรือสูงกว่าขั้นสูงของอันดับ (ฉบับที่ ๒) พ.ศ. ๒๕๕๕

๔.๒ ตัวอย่างการเลื่อนเงินเดือนของสำนักงานคณะกรรมการการศึกษาขั้นพื้นฐานดังกล่าว เป็นการดำเนินการที่ถูกต้องแล้ว คือ ข้าราชการครูและบุคลากรทางการศึกษา เมื่อได้รับเงินเดือน

/ถึงขั้นสูง ...

ถึงขั้นสูงของอันดับเงินเดือนของตำแหน่งและวิทยฐานะที่ดำรงอยู่ในอันดับ คศ.๒ คศ.๓ และ คศ.๔ ให้เลื่อนเงินเดือนจนถึงขั้นสูงของอันดับเงินเดือน ตามนัยของกฎ ก.ค.ศ. ว่าด้วยการให้ข้าราชการครูและบุคลากรทางการศึกษาได้รับเงินเดือนสูงกว่าหรือต่ำกว่าขั้นต่ำหรือสูงกว่าขั้นสูงของอันดับ (ฉบับที่ ๒) พ.ศ. ๒๕๕๕ ส่วนที่เหลือให้ได้รับค่าตอบแทนตามระเบียบกระทรวงการคลังว่าด้วยการเบิกจ่ายค่าตอบแทนพิเศษของข้าราชการและลูกจ้างประจำผู้ได้รับเงินเดือนหรือค่าจ้างถึงขั้นสูงหรือใกล้ถึงขั้นสูงของอันดับหรือตำแหน่ง (ฉบับที่ ๒) พ.ศ. ๒๕๕๑ ในครั้งที่เงินเดือนถึงขั้นสูงของอันดับ โดยไม่มีการปัดเศษทศนิยม และไปอาศัยรับเงินเดือนในอันดับถัดไปได้อีกหนึ่งอันดับในการพิจารณาเลื่อนเงินเดือนครั้งถัดไป

๔.๓ ข้าราชการครูและบุคลากรทางการศึกษาซึ่งมีวิทยฐานะไม่ตรงกับตำแหน่งที่ได้รับแต่งตั้ง การเลื่อนเงินเดือนให้ใช้ฐานในการคำนวณและช่วงเงินเดือนในอันดับเงินเดือนตามที่ได้กำหนดไว้ในมาตรฐานตำแหน่งข้าราชการครูและบุคลากรทางการศึกษา ทั้งกรณีที่มีวิทยฐานะตรงกับอันดับเงินเดือน ไม่มีวิทยฐานะ หรือวิทยฐานะไม่ตรงกับอันดับเงินเดือน ดังนี้

๔.๓.๑ มาตรฐานตำแหน่งฯ กำหนดให้ผู้อำนวยการสำนักงานเขตพื้นที่การศึกษารับเงินเดือนในอันดับ คศ. ๔ ดังนั้น ผู้อำนวยการสำนักงานเขตพื้นที่การศึกษา ไม่มีวิทยฐานะ ให้เลื่อนเงินเดือนตามมาตรฐานตำแหน่งที่ ก.ค.ศ. กำหนด โดยใช้ฐานในการคำนวณและช่วงเงินเดือนในอันดับ คศ. ๔

๔.๓.๒ มาตรฐานตำแหน่งฯ กำหนดให้รองผู้อำนวยการสำนักงานเขตพื้นที่การศึกษารับเงินเดือนในอันดับ คศ.๓ ดังนั้น รองผู้อำนวยการสำนักงานเขตพื้นที่การศึกษา ไม่มีวิทยฐานะ ให้เลื่อนเงินเดือนตามมาตรฐานตำแหน่งที่ ก.ค.ศ. กำหนด โดยใช้ฐานในการคำนวณและช่วงเงินเดือนในอันดับ คศ. ๓

๔.๓.๓ มาตรฐานตำแหน่งฯ กำหนดให้ผู้อำนวยการสำนักงานเขตพื้นที่การศึกษารับเงินเดือนในอันดับ คศ.๔ ดังนั้น ผู้อำนวยการสำนักงานเขตพื้นที่การศึกษา วิทยฐานะ รองผู้อำนวยการสำนักงานเขตพื้นที่การศึกษาชำนาญการพิเศษ ให้เลื่อนเงินเดือนตามมาตรฐานตำแหน่งที่ ก.ค.ศ. กำหนด โดยใช้ฐานในการคำนวณและช่วงเงินเดือนในอันดับ คศ. ๔

๔.๓.๔ มาตรฐานตำแหน่งฯ กำหนดให้ผู้อำนวยการสำนักงานเขตพื้นที่การศึกษารับเงินเดือนในอันดับ คศ.๔ ดังนั้น ผู้อำนวยการสำนักงานเขตพื้นที่การศึกษา วิทยฐานะรองผู้อำนวยการชำนาญการ ให้เลื่อนเงินเดือนตามมาตรฐานตำแหน่งที่ ก.ค.ศ. กำหนด โดยใช้ฐานในการคำนวณและช่วงเงินเดือนในอันดับ คศ. ๔

ทั้งนี้ การเลื่อนเงินเดือนข้าราชการครูและบุคลากรทางการศึกษาซึ่งได้รับแต่งตั้งให้ดำรงตำแหน่งสูงขึ้นหรือให้มีหรือเลื่อนวิทยฐานะสูงขึ้นในวันที่ ๑ เมษายน หรือวันที่ ๑ ตุลาคม ซึ่งเป็นวันเดียวกับกับวันเลื่อนเงินเดือน ให้พิจารณาสั่งเลื่อนเงินเดือนให้แก่ข้าราชการครูและบุคลากรทางการศึกษาก่อน แล้วจึงแต่งตั้งให้ข้าราชการครูและบุคลากรทางการศึกษาผู้นั้นให้ดำรงตำแหน่งสูงขึ้นหรือให้มีหรือเลื่อนวิทยฐานะสูงขึ้น เว้นแต่กรณีข้าราชการครูและบุคลากรทางการศึกษาผู้ใดได้รับเงินเดือนถึงขั้นสูงของอันดับเงินเดือนสำหรับตำแหน่งที่ดำรงอยู่ แล้วให้แต่งตั้งให้ดำรงตำแหน่งซึ่งได้รับเงินเดือนในระดับที่สูงขึ้นก่อน แล้วจึงสั่งเลื่อนเงินเดือน

จึงเรียนมาเพื่อโปรดทราบ

ขอแสดงความนับถือ

(นายชาย บะสิลา)
รองเลขาธิการ ก.ค.ศ.
ปฏิบัติราชการแทนเลขาธิการ ก.ค.ศ.

ภารกิจเสริมสร้างและพัฒนาประสิทธิภาพการปฏิบัติราชการ
โทร. ๐ ๒๒๘๐ ๓๒๓๐

ที่ ศธ ๐๔๐๐๙/ว๔๐๖๗

สำนักงานคณะกรรมการการศึกษาขั้นพื้นฐาน
กระทรวงศึกษาธิการ กทม. ๑๐๓๐๐

๒๗ ธันวาคม ๒๕๖๑

เรื่อง การกำหนดจำนวนครั้งของการลาและการมาทำงานสาย

เรียน ผู้อำนวยการสำนักงานเขตพื้นที่การศึกษาทุกเขตและผู้อำนวยการสำนักบริหารงานการศึกษาพิเศษ

อ้างถึง (๑) หนังสือสำนักงานคณะกรรมการการศึกษาขั้นพื้นฐาน ด่วนที่สุด ที่ ศธ ๐๔๐๐๙/๓๗๑
ลงวันที่ ๙ มกราคม ๒๕๔๗
(๒) หนังสือสำนักงานคณะกรรมการการศึกษาขั้นพื้นฐาน ที่ ศธ ๐๔๐๐๙/ว ๔๕๘
ลงวันที่ ๒๕ มกราคม ๒๕๕๓

ตามหนังสือที่อ้างถึง (๑) และ (๒) สำนักงานคณะกรรมการการศึกษาขั้นพื้นฐานได้กำหนดจำนวนครั้งของการลาและการมาทำงานสายเพื่อประกอบการพิจารณาเลื่อนเงินเดือนข้าราชการและเลื่อนขั้นค่าจ้างลูกจ้างประจำ ความแจ้งแล้ว นั้น

สำนักงานคณะกรรมการการศึกษาขั้นพื้นฐานได้พิจารณาแล้ว เพื่อให้การกำหนดจำนวนครั้งของการลาและการมาทำงานสายของข้าราชการและลูกจ้างประจำในสังกัดสำนักงานคณะกรรมการการศึกษาขั้นพื้นฐาน ประกอบการพิจารณาเลื่อนเงินเดือนข้าราชการ/ค่าจ้างลูกจ้างประจำเป็นปัจจุบันสอดคล้องกับ กฎ ก.พ. ว่าด้วยการเลื่อนเงินเดือน พ.ศ. ๒๕๕๒ ข้อ ๘ (๘) กฎ ก.ค.ศ. การเลื่อนเงินเดือนของข้าราชการครูและบุคลากรทางการศึกษา พ.ศ. ๒๕๖๑ ข้อ ๑๐ (๘) และระเบียบกระทรวงการคลังว่าด้วยการเลื่อนขั้นค่าจ้างลูกจ้างประจำ พ.ศ. ๒๕๔๔ ข้อ ๘ (๗) จึงให้ยกเลิกข้อความตามหนังสือที่อ้างถึง (๑) และ (๒) โดยกำหนดจำนวนครั้งของการลาและการมาทำงานสายในรอบครึ่งปีที่แล้วมา เพื่อใช้ประกอบการพิจารณาเลื่อนเงินเดือนข้าราชการและเลื่อนขั้นค่าจ้างลูกจ้างประจำ ตั้งแต่การเลื่อนเงินเดือน/ค่าจ้าง ครั้งที่ ๑ (๑ เมษายน ๒๕๖๒) เป็นต้นไป ดังนี้

๑. เกณฑ์ที่ถือว่า "ลาบ่อยครั้ง"
(ก) ลาเกิน ๖ ครั้ง สำหรับข้าราชการ/ลูกจ้างประจำที่ปฏิบัติราชการในสถานศึกษา
(ข) ลาเกิน ๘ ครั้ง สำหรับข้าราชการ/ลูกจ้างประจำที่ปฏิบัติราชการในสำนักงาน

สำหรับข้าราชการ/ลูกจ้างประจำที่ลาเกินจำนวนครั้งที่กำหนด แต่ถ้าวันลารวมกันทุกครั้งไม่เกิน ๑๕ วันทำการและมีผลการปฏิบัติงานดีเด่น ผู้บังคับบัญชาผู้มีอำนาจสั่งเลื่อนเงินเดือน/ค่าจ้างอาจพิจารณาผ่อนผันให้เลื่อนเงินเดือน/ค่าจ้างได้

/๒. เกณฑ์ที่ถือว่า...

๒. เกณฑ์ที่ถือว่า "มาทำงานสายเนือง ๆ"

(ก) มาทำงานสายเกิน ๘ ครั้ง สำหรับข้าราชการ/ลูกจ้างประจำที่ปฏิบัติราชการในสถานศึกษา

(ข) มาทำงานสายเกิน ๙ ครั้ง สำหรับข้าราชการ/ลูกจ้างประจำที่ปฏิบัติราชการในสำนักงาน

จึงเรียนมาเพื่อทราบและถือปฏิบัติ

ขอแสดงความนับถือ

(นายอัมพร พินะสา)

ผู้ช่วยเลขาธิการคณะกรรมการการศึกษาขั้นพื้นฐาน ปฏิบัติราชการแทน

เลขาธิการคณะกรรมการการศึกษาขั้นพื้นฐาน

สำนักพัฒนาระบบบริหารงานบุคคลและนิติการ
กลุ่มเสริมสร้างประสิทธิภาพการบริหารบุคคล
โทร. ๐ ๒๒๘๘ ๕๖๕๒
โทร. ๐ ๒๒๘๑ ๐๖๓๘

ด่วนที่สุด

ที่ ศธ 04009/371

สำนักงานคณะกรรมการการศึกษาขั้นพื้นฐาน
กระทรวงศึกษาธิการ กทม. 10300

9 มกราคม 2547

เรื่อง การกำหนดจำนวนครั้งของการลา และการมาทำงานสาย

เรียน ผู้อำนวยการสำนักงานเขตพื้นที่การศึกษาทุกเขต

ด้วย กฎ ก.พ. ว่าด้วยการเลื่อนขั้นเงินเดือน พ.ศ.2544 ข้อ 7 (7) ให้อธิบดีผู้บังคับบัญชากำหนดจำนวนครั้งของการลาและการมาทำงานสายไว้เป็นการล่วงหน้า เพื่อประกอบการพิจารณาเลื่อนขั้นเงินเดือนข้าราชการในรอบครึ่งปีที่แล้วมา

สำนักงานคณะกรรมการการศึกษาขั้นพื้นฐานขอเรียนว่า เพื่อให้สอดคล้องกับ กฎ ก.พ.ดังกล่าว จึงได้กำหนดจำนวนครั้งของการลาและการมาทำงานสาย เพื่อประกอบการพิจารณาเลื่อนขั้นเงินเดือนข้าราชการ โดยให้ถือปฏิบัติตั้งแต่วันที่ 1 ตุลาคม 2546 เป็นต้นไป และอนุโลมให้ใช้กับลูกจ้างประจำด้วย ดังนี้

1. เกณฑ์ที่ถือว่า "ลาบ่อยครั้ง"

(1) ลาเกิน 6 ครั้ง สำหรับข้าราชการที่ปฏิบัติราชการในสถานศึกษา

(2) ลาเกิน 8 ครั้ง สำหรับข้าราชการที่ปฏิบัติราชการในสำนักงาน

สำหรับข้าราชการที่ลาเกินจำนวนครั้งที่กำหนด แต่ถ้าวันลารวมกันทุกครั้งไม่เกิน 15 วันทำการ และมีผลการปฏิบัติงานดีเด่น ผู้บังคับบัญชาผู้มีอำนาจสั่งเลื่อนขั้นเงินเดือนอาจพิจารณาผ่อนผันให้เลื่อนขั้นเงินเดือนได้

2. เกณฑ์ที่ถือว่า "มาทำงานสายเนืองๆ"

(1) มาทำงานสายเกิน 8 ครั้ง สำหรับข้าราชการที่ปฏิบัติราชการในสถานศึกษา

(2) มาทำงานสายเกิน 9 ครั้ง สำหรับข้าราชการที่ปฏิบัติราชการในสำนักงาน

จึงเรียนมาเพื่อทราบและถือปฏิบัติ สำหรับหลักเกณฑ์และแนวปฏิบัติในการพิจารณาเลื่อนขั้นเงินเดือน อยู่ระหว่างการดำเนินการ ซึ่งจะแจ้งมาให้ทราบอีกครั้ง

ขอแสดงความนับถือ

(คุณหญิงกษมา วรวรรณ ณ อยุธยา)
เลขาธิการคณะกรรมการการศึกษาขั้นพื้นฐาน

สำนักพัฒนาระบบบริหารงานบุคคลและนิติการ
กลุ่มบริหารงานบุคคล
โทร. 0-2628-5094
โทรสาร 0-2281-9992

ที่ ศธ 04009/ว458

สำนักงานคณะกรรมการการศึกษาขั้นพื้นฐาน
กระทรวงศึกษาธิการ กทม. 10300

25 มกราคม 2553

เรื่อง การกำหนดจำนวนครั้งของการลา และการมาทำงานสาย

เรียน ผู้อำนวยการสำนักงานเขตพื้นที่การศึกษาทุกเขต และผู้อำนวยการสำนักงานการศึกษาพิเศษ

ด้วย กฎ ก.พ. ว่าด้วยการเลื่อนเงินเดือน พ.ศ.2552 ข้อ 8 (8) กำหนดให้ผู้บังคับบัญชาผู้มีอำนาจสั่งเลื่อนขั้นเงินเดือนหรือผู้ซึ่งได้รับมอบหมาย กำหนดจำนวนครั้งของการลาและการมาทำงานสายเป็นหนังสือไว้ก่อน เพื่อประกอบการพิจารณาเลื่อนเงินเดือนในรอบครึ่งปีที่แล้วมา

สำนักงานคณะกรรมการการศึกษาขั้นพื้นฐานขอเรียนว่า เพื่อให้เป็นไปตามหลักเกณฑ์ที่กำหนดใน กฎ ก.พ. ฉบับดังกล่าว จึงได้กำหนดจำนวนครั้งของการลาและการมาทำงานสายในรอบครึ่งปีที่แล้วมา เพื่อใช้ประกอบการพิจารณาเลื่อนเงินเดือนข้าราชการ ทั้งนี้ ตั้งแต่วันที่ 1 เมษายน 2553 เป็นต้นไป และอนุโลมให้ใช้กับลูกจ้างประจำด้วย ดังนี้

1. เกณฑ์ที่ถือว่า "ลาบ่อยครั้ง"
   (ก) ลาเกิน 6 ครั้ง สำหรับข้าราชการที่ปฏิบัติราชการในสถานศึกษา
   (ข) ลาเกิน 8 ครั้ง สำหรับข้าราชการที่ปฏิบัติราชการในสำนักงาน
2. เกณฑ์ที่ถือว่า "มาทำงานสายเนืองๆ"
   (1) มาทำงานสายเกิน 8 ครั้ง สำหรับข้าราชการที่ปฏิบัติราชการในสถานศึกษา
   (2) มาทำงานสายเกิน 9 ครั้ง สำหรับข้าราชการที่ปฏิบัติราชการในสำนักงาน

จึงเรียนมาเพื่อทราบและถือปฏิบัติ สำหรับแนวปฏิบัติในการพิจารณาเลื่อนขั้นเงินเดือนอยู่ระหว่างดำเนินการ ซึ่งจะแจ้งมาให้ทราบอีกครั้ง

ขอแสดงความนับถือ

(นายชินภัทร ภูมิรัตน)
เลขาธิการคณะกรรมการการศึกษาขั้นพื้นฐาน

สำนักพัฒนาระบบบริหารงานบุคคลและนิติการ
กลุ่มเสริมสร้างประสิทธิภาพการบริหารบุคคล
โทร. 0-2281-0638 , 0-2288-5652
โทรสาร 0-2281-0638

ที่ ศธ ๐๒๐๖.๓/ ๔๖

สำนักงาน ก.ค.ศ.
กระทรวงศึกษาธิการ กทม ๑๐๓๐๐

๑๒ กุมภาพันธ์ ๒๕๕๕

เรื่อง การลาของข้าราชการครูและบุคลากรทางการศึกษา

เรียน ปลัดกระทรวง เลขาธิการ อธิบดี อธิการบดี ผู้อำนวยการ

อ้างถึง หนังสือสำนักงาน ก.ค.ศ. ที่ ศธ ๐๒๐๖.๒/ว ๓ ลงวันที่ ๑๘ เมษายน ๒๕๕๑

สิ่งที่ส่งมาด้วย ระเบียบสำนักนายกรัฐมนตรีว่าด้วยการลาของข้าราชการ พ.ศ. ๒๕๕๕

ตามหนังสือที่อ้างถึง ก.ค.ศ. มีมติให้นำพระราชบัญญัติระเบียบข้าราชการพลเรือนในสถาบันอุดมศึกษา พ.ศ. ๒๕๔๗ ระเบียบสำนักนายกรัฐมนตรีว่าด้วยการลาของข้าราชการ พ.ศ. ๒๕๓๕ และที่แก้ไขเพิ่มเติม ประกาศสำนักนายกรัฐมนตรี เรื่อง กำหนดเวลาทำงานและวันหยุดราชการ มติคณะรัฐมนตรีที่เกี่ยวข้องและระเบียบกระทรวงศึกษาธิการว่าด้วยการกำหนดเวลาทำงานและวันหยุดราชการของสถานศึกษา พ.ศ. ๒๕๔๗ มาใช้บังคับแก่ข้าราชการครูและบุคลากรทางการศึกษา โดยอนุโลม นั้น

บัดนี้ สำนักนายกรัฐมนตรี ได้ออกระเบียบสำนักนายกรัฐมนตรีว่าด้วยการลาของข้าราชการ พ.ศ. ๒๕๕๕ และได้ประกาศในราชกิจจานุเบกษา เล่ม ๑๒๙ ตอนพิเศษ ๒๒ ง วันที่ ๒๔ มกราคม ๒๕๕๕ ก.ค.ศ. จึงมีมติให้นำระเบียบดังกล่าวมาใช้บังคับกับข้าราชการครูและบุคลากรทางการศึกษาโดยอนุโลม สำหรับ การกำหนดผู้มีอำนาจพิจารณาหรืออนุญาตและอำนาจพิจารณาหรืออนุญาตการลาของข้าราชการครูและบุคลากรทางการศึกษา ให้เป็นไปตามตารางผู้มีอำนาจพิจารณาหรืออนุญาตและอำนาจพิจารณาหรืออนุญาตการลาของข้าราชการครูและบุคลากรทางการศึกษา ตามเอกสารแนบท้ายระเบียบตามสิ่งที่ส่งมาด้วย ไปพลางก่อนจนกว่า ก.ค.ศ. จะกำหนดระเบียบ ก.ค.ศ. ว่าด้วยการลาของข้าราชการครูและบุคลากรทางการศึกษา เป็นการเฉพาะ

จึงเรียนมาเพื่อโปรดทราบและถือปฏิบัติ

ขอแสดงความนับถือ

(นางศิริพร กิจเกื้อกูล)
เลขาธิการ ก.ค.ศ.

ภารกิจเสริมสร้างและพัฒนาประสิทธิภาพการปฏิบัติราชการ
โทร. ๐ ๒๒๘๐ ๓๙๓๐
โทรสาร ๐ ๒๒๘๐๓๒๐๙

ผู้มีอำนาจพิจารณาหรืออนุญาต และอำนาจพิจารณาหรืออนุญาตการลาของข้าราชการครูและบุคลากรทางการศึกษา

ผู้มีอำนาจพิจารณาหรืออนุญาต	ผู้ลา	ประเภทการลา											
		วันอนุญาตครั้งหนึ่งไม่เกิน		ลาคลอดบุตร	ลาไปฝึกหรือปฏิบัติการวิชาทหาร	ลาพักผ่อน	ลาอุปสมพทหรือลาไปประกอบพิธีฮัจย์	ลาเข้ารับการตรวจเลือกหรือเข้ารับการเตรียมพล	ลาศึกษาฝึกอบรม		ลาไปปฏิบัติงานในองค์การระหว่างประเทศ	ลาติดตามคู่สมรส	
		ลากิจ	ลาป่วย						ต่างประเทศ	ในประเทศ			
รัฐมนตรีเจ้าสังกัด	ข้าราชการครูและบุคลากรทางการศึกษาทุกตำแหน่งในสังกัด	ตามที่สมควร	ตามที่สมควร	✓	✓	✓	✓	✓	✓	✓	✓	✓	
หัวหน้าส่วนราชการปลัดกระทรวงฯ หรือตำแหน่งที่เทียบเท่า	ข้าราชการครูและบุคลากรทางการศึกษาทุกตำแหน่งในสังกัด	ตามที่สมควร	ตามที่สมควร	✓	✓	✓	✓	✓	✓	✓	-	✓	
หัวหน้าส่วนราชการเลขาธิการ กศน. อธิบดี อธิการบดี	ข้าราชการครูและบุคลากรทางการศึกษาทุกตำแหน่งในสังกัด	ตามที่สมควร	45	✓	✓	✓	-	✓	-	✓	-	-	
ผอ.สถานศึกษา/ครู คณาจารย์และบุคลากรทางการศึกษา ผอ.สำนักการกีฬา ยุวกาชาด และกิจการนักเรียน ผอ.สำนักงานเขตพื้นที่การศึกษา ผอ.สำนักงาน กศน.จังหวัด/กทม.	ข้าราชการครูและบุคลากรทางการศึกษาทุกตำแหน่งในสังกัด	120	45	✓	✓	✓	-	-	-	✓	-	-	
ผู้อำนวยการสถานศึกษา คณบดี ผู้อำนวยการวิทยาเขต/สถาบัน หัวหน้าสถานศึกษาที่เรียกชื่ออย่างอื่นในระดับเดียวกัน	ข้าราชการครูและบุคลากรทางการศึกษาทุกตำแหน่งในสังกัด	60	30	✓	✓	✓	-	-	-	✓	-	-	

ที่ ศธ ๐๒๐๖.๗/๒๐

สำนักงาน ก.ค.ศ.
สำนักงานปลัดกระทรวงศึกษาธิการ
กทม. ๑๐๓๐๐

๓๐ ตุลาคม ๒๕๖๑

เรื่อง หลักเกณฑ์และวิธีการประเมินผลการปฏิบัติงานของข้าราชการครูและบุคลากรทางการศึกษา

เรียน ปลัดกระทรวงศึกษาธิการ เลขาธิการ ศึกษาธิการภาค ศึกษาธิการจังหวัด
และผู้อำนวยการสำนักงานเขตพื้นที่การศึกษา

อ้างถึง หนังสือสำนักงาน ก.ค.ศ. ที่ ศธ ๐๒๐๖.๕/๔๘๒ ลงวันที่ ๓๑ มีนาคม ๒๕๕๑

สิ่งที่ส่งมาด้วย ๑. หลักเกณฑ์และวิธีการประเมินผลการปฏิบัติงานของข้าราชการครูและบุคลากรทางการศึกษา
๒. คำชี้แจงและแบบประเมินผลการปฏิบัติงานของข้าราชการครูและบุคลากรทางการศึกษา

ตามหนังสือที่อ้างถึง สำนักงาน ก.ค.ศ. ได้แจ้งหลักเกณฑ์และวิธีการประเมินประสิทธิภาพและประสิทธิผลการปฏิบัติงานของข้าราชการครูและบุคลากรทางการศึกษาให้ทราบและถือปฏิบัติ นั้น

ก.ค.ศ. พิจารณาแล้วมีมติดังนี้

๑. ให้ยกเลิกหลักเกณฑ์และวิธีการประเมินประสิทธิภาพและประสิทธิผลการปฏิบัติงานของข้าราชการครูและบุคลากรทางการศึกษา ตามหนังสือที่อ้างถึง

๒. กำหนดหลักเกณฑ์และวิธีการประเมินผลการปฏิบัติงานของข้าราชการครูและบุคลากรทางการศึกษา โดยมีผลใช้บังคับตั้งแต่วันที่ ๑ ตุลาคม ๒๕๖๑ เป็นต้นไป ตามสิ่งที่ส่งมาด้วย ๑ พร้อมคำชี้แจงและแบบประเมินผลการปฏิบัติงานของข้าราชการครูและบุคลากรทางการศึกษา ตามสิ่งที่ส่งมาด้วย ๒ โดยให้ใช้บังคับตั้งแต่วันที่ ๑ ตุลาคม ๒๕๖๑ เป็นต้นไป

ทั้งนี้ คณะกรรมการขับเคลื่อนการปฏิรูปการศึกษาของกระทรวงศึกษาธิการในภูมิภาค ได้มีมติเห็นชอบให้ กศจ. ดำเนินการเกี่ยวกับการบริหารงานบุคคลสำหรับข้าราชการครูและบุคลากรทางการศึกษา ตามที่ ก.ค.ศ. กำหนดดังกล่าว

จึงเรียนมาเพื่อโปรดทราบและถือปฏิบัติ

ขอแสดงความนับถือ

(นางสาวอุษณีย์ ธโนศวรรย์)
เลขาธิการ ก.ค.ศ.

ภารกิจเสริมสร้างและพัฒนาประสิทธิภาพการปฏิบัติราชการ
โทร. ๐ ๒๒๘๐ ๓๒๓๐
โทรสาร ๐ ๒๒๘๐ ๓๒๒๙

หมายเหตุ สิ่งที่ส่งมาด้วย ๒ ให้ดาวน์โหลดที่ www.otepc.go.th

คำชี้แจงและแบบประเมินผลการปฏิบัติงานของข้าราชการครูและบุคลากรทางการศึกษา

(ส่งพร้อมหนังสือสำนักงาน ก.ค.ศ. ที่ ศธ ๐๒๐๖.๗/ว๒๐ ลงวันที่ ๓๐ ตุลาคม ๒๕๖๑)

๑. วัตถุประสงค์

แบบประเมินผลการปฏิบัติงานของข้าราชการครูและบุคลากรทางการศึกษา มีวัตถุประสงค์เพื่อใช้เป็นเครื่องมือในการพิจารณาในเรื่องต่าง ๆ ดังนี้

๑.๑ การเลื่อนเงินเดือน และค่าตอบแทนอื่น ๆ

๑.๒ การพัฒนาเสริมสร้างประสิทธิภาพและประสิทธิผลการปฏิบัติงาน

๑.๓ การให้รางวัลจูงใจ

๑.๔ การให้ออกจากราชการ

๑.๕ การบริหารงานบุคคลเรื่องอื่น ๆ

โดยประเมินปีละ ๒ ครั้ง ตามปีงบประมาณ ดังนี้

ครั้งที่ ๑ ประเมินผลการปฏิบัติงาน ระหว่างวันที่ ๑ ตุลาคม ถึงวันที่ ๓๑ มีนาคมของปีถัดไป

ครั้งที่ ๒ ประเมินผลการปฏิบัติงาน ระหว่างวันที่ ๑ เมษายน ถึงวันที่ ๓๐ กันยายนของปีเดียวกัน

๒. แบบประเมิน

แบบประเมินประสิทธิผลการปฏิบัติงานของข้าราชการครูและบุคลากรทางการศึกษา แบ่งเป็น ๔ สายงาน ดังนี้

แบบที่ ๑ แบบประเมินผลการปฏิบัติงานของข้าราชการครูและบุคลากรทางการศึกษา สายงานการสอน

แบบที่ ๒ แบบประเมินผลการปฏิบัติงานของข้าราชการครูและบุคลากรทางการศึกษา สายงานบริหารสถานศึกษา

แบบที่ ๓ แบบประเมินผลการปฏิบัติงานของข้าราชการครูและบุคลากรทางการศึกษา สายงานบริหารการศึกษา

แบบที่ ๔ แบบประเมินผลการปฏิบัติงานของข้าราชการครูและบุคลากรทางการศึกษา สายงานนิเทศการศึกษา

๓. รายการประเมิน

องค์ประกอบการประเมินผลการปฏิบัติงาน มี ๒ องค์ประกอบ คะแนนรวม ๑๐๐ คะแนน ดังนี้

องค์ประกอบที่ ๑ การประเมินประสิทธิภาพและประสิทธิผลการปฏิบัติงาน คะแนน ๗๐ คะแนน

องค์ประกอบที่ ๒ การประเมินการปฏิบัติตนในการรักษาวินัย คุณธรรม จริยธรรม และจรรยาบรรณวิชาชีพ คะแนน ๓๐ คะแนน

ระดับผลการประเมินมี ๕ ระดับ ดังนี้

ดีเด่น (ร้อยละ ๙๐.๐๐ ขึ้นไป)

ดีมาก (ร้อยละ ๘๐.๐๐ – ๘๙.๙๙)

ดี (ร้อยละ ๗๐.๐๐ – ๗๙.๙๙)

พอใช้ (ร้อยละ ๖๐.๐๐ – ๖๙.๙๙)

ปรับปรุง (ร้อยละ ๕๙.๙๙ ลงมา)

๔. เกณฑ์การประเมิน

การประเมินผลการปฏิบัติงานของข้าราชการครูและบุคลากรทางการศึกษา คะแนนรวม ๑๐๐ คะแนน แบ่งเป็น องค์ประกอบที่ ๑ (๗๐ คะแนน) และองค์ประกอบที่ ๒ (๓๐ คะแนน)

องค์ประกอบที่ ๑ การประเมินประสิทธิภาพและประสิทธิผลการปฏิบัติงาน ตามตัวชี้วัด โดยให้ผู้บังคับบัญชาประเมินจากการประเมินตนเองของผู้รับการประเมิน การปฏิบัติงานจริง หลักฐานเอกสารอื่นที่เกี่ยวข้อง โดยมีผลระดับคุณภาพ ดังนี้

ระดับ ๑ หมายถึง มีผลการประเมินในระดับคุณภาพอยู่ในระดับ ๑ ให้ ๑ คะแนน

ระดับ ๒ หมายถึง มีผลการประเมินในระดับคุณภาพอยู่ในระดับ ๑ และระดับ ๒ ให้ ๒ คะแนน

ระดับ ๓ หมายถึง มีผลการประเมินในระดับคุณภาพอยู่ในระดับ ๑ ระดับ ๒ และระดับ ๓ ให้ ๓ คะแนน

ระดับ ๔ หมายถึง มีผลการประเมินในระดับคุณภาพอยู่ในระดับ ๑ ระดับ ๒ ระดับ ๓ และระดับ ๔ ให้ ๔ คะแนน

ระดับ ๕ หมายถึง มีผลการประเมินในระดับคุณภาพอยู่ในระดับ ๑ ระดับ ๒ ระดับ ๓ ระดับ ๔ และระดับ ๕ ให้ ๕ คะแนน

กำหนดเกณฑ์การให้คะแนนเป็นระดับคุณภาพ ๕ ระดับ คือ ระดับ ๕ ระดับ ๔ ระดับ ๓ ระดับ ๒ และระดับ ๑ ในแต่ละระดับคุณภาพกำหนดค่าคะแนน ดังนี้

ระดับคุณภาพ		คะแนนที่ได้ (คะแนนเต็ม ๔)	คะแนนที่ได้ (คะแนนเต็ม ๕)	คะแนนที่ได้ (คะแนนเต็ม ๖)	คะแนนที่ได้ (คะแนนเต็ม ๘)	คะแนนที่ได้ (คะแนนเต็ม ๑๐)
ดีเด่น	๕	๔.๐๐	๕.๐๐	๖.๐๐	๘.๐๐	๑๐.๐๐
ดีมาก	๔	๓.๒๐	๔.๐๐	๔.๘๐	๖.๔๐	๘.๐๐
ดี	๓	๒.๔๐	๓.๐๐	๓.๖๐	๔.๘๐	๖.๐๐
พอใช้	๒	๑.๖๐	๒.๐๐	๒.๔๐	๓.๒๐	๔.๐๐
ต้องปรับปรุง	๑	๐.๘๐	๑.๐๐	๑.๒๐	๑.๖๐	๒.๐๐

องค์ประกอบที่ ๒ การประเมินการปฏิบัติตนในการรักษาวินัย คุณธรรม จริยธรรม และจรรยาบรรณวิชาชีพ จำนวน ๖ รายการ รายการประเมินละ ๕ คะแนน รวม ๓๐ คะแนน โดยให้ผู้บังคับบัญชาประเมินจากการประเมินตนเอง พฤติกรรมการปฏิบัติตนของผู้รับการประเมิน ตามสภาพความเป็นจริงหรือหลักฐานและเอกสารอื่นที่เกี่ยวข้อง

๕. เกณฑ์ตัดสิน

ให้สรุปผลการประเมินว่าผู้รับการประเมินอยู่ในเกณฑ์ตัดสินระดับใด ดังนี้

ดีเด่น (ร้อยละ ๙๐.๐๐ ขึ้นไป)

ดีมาก (ร้อยละ ๘๐.๐๐ – ๘๙.๙๙)

ดี (ร้อยละ ๗๐.๐๐ – ๗๙.๙๙)

พอใช้ (ร้อยละ ๖๐.๐๐ – ๖๙.๙๙)

ปรับปรุง (ร้อยละ ๕๙.๙๙ ลงมา)

แบบประเมินผลการปฏิบัติงานของข้าราชการครูและบุคลากรทางการศึกษา
สายงานการสอน

☐ ครั้งที่ ๑ (๑ ตุลาคม .... - ๓๑ มีนาคม ....)
☐ ครั้งที่ ๒ (๑ เมษายน .... - ๓๐ กันยายน ....)

ชื่อผู้รับการประเมิน.....
ตำแหน่ง.....วิทยฐานะ.....เงินเดือน.....บาท
สถานศึกษา.....สังกัด.....
สอนระดับชั้น.....วิชา.....
ชั่วโมงการสอน.....ชั่วโมง/สัปดาห์
จำนวนวันลาในรอบการประเมิน.....วัน ประกอบด้วย
(๑) ลาป่วย .....วัน (๒) ลากิจ ..... วัน

ชื่อผู้ประเมิน.....
ตำแหน่ง.....

ตอนที่ ๑ การประเมินประสิทธิภาพและประสิทธิผลการปฏิบัติงาน (๗๐ คะแนน)

ที่	รายการประเมิน	คะแนนเต็ม	ผลการประเมินตนเอง	ผลการประเมินของผู้บังคับบัญชา
๑	**ด้านการจัดการเรียนการสอน**	๔๕		
	๑.๑ การสร้างและหรือพัฒนาหลักสูตร	๕		
	๑.๒ การจัดการเรียนรู้	๒๕		
	๑.๒.๑ การออกแบบหน่วยการเรียนรู้	(๕)		
	๑.๒.๒ การจัดทำแผนการจัดการเรียนรู้/แผนการจัดการศึกษาเฉพาะบุคคล/แผนการสอนรายบุคคล/แผนการจัดประสบการณ์	(๕)		
	๑.๒.๓ กลยุทธ์ในการจัดการเรียนรู้	(๕)		
	๑.๒.๔ คุณภาพผู้เรียน	(๑๐)		
	๑.๒.๔.๑ ผลสัมฤทธิ์ทางวิชาการของผู้เรียน	{๕}		
	๑.๒.๔.๒ คุณลักษณะที่พึงประสงค์ของผู้เรียน	{๕}		
	๑.๓ การสร้างและหรือพัฒนาสื่อ นวัตกรรม เทคโนโลยีทางการศึกษา และแหล่งเรียนรู้	๕		
	๑.๔ การวัดและประเมินผลการเรียนรู้	๕		
	๑.๕ ศึกษา วิเคราะห์ สังเคราะห์ และหรือวิจัย เพื่อแก้ปัญหาหรือพัฒนาการเรียนรู้ที่ส่งผลต่อคุณภาพผู้เรียน	๕		
๒	**ด้านการบริหารจัดการชั้นเรียน**	๑๐		
	๒.๑ การบริหารจัดการชั้นเรียน และการจัดทำข้อมูลสารสนเทศ	๕		
	๒.๒ การจัดระบบดูแลช่วยเหลือผู้เรียน	๕		

ที่	รายการประเมิน	คะแนนเต็ม	ผลการประเมินตนเอง	ผลการประเมินของผู้บังคับบัญชา
๓	**ด้านการพัฒนาตนเองและพัฒนาวิชาชีพ** ๓.๑ การพัฒนาตนเอง ๓.๒ การพัฒนาวิชาชีพ	๑๐ ๕ ๕		
๔	**งานอื่นที่ได้รับมอบหมาย**	๕		
	คะแนนรวม	๗๐		

ตอนที่ ๒ การประเมินการปฏิบัติตนในการรักษาวินัย คุณธรรม จริยธรรม และจรรยาบรรณวิชาชีพ (๓๐ คะแนน)

ที่	รายการประเมิน	คะแนนเต็ม	ผลการประเมินตนเอง	ผลการประเมินของผู้บังคับบัญชา
๑	มีความซื่อสัตย์ สุจริต รักษาประโยชน์ส่วนรวม ไม่อาศัยหรือยินยอมให้ผู้อื่นใช้อำนาจและหน้าที่ของตน เพื่อแสวงหาประโยชน์	๕		
๒	การปฏิบัติตามระเบียบ กฎหมาย นโยบาย และคำสั่งของผู้บังคับบัญชา	๕		
๓	มีความวิริยะ อุตสาหะ ตรงต่อเวลา และอุทิศเวลาให้แก่ทางราชการ	๕		
๔	การมีจิตสำนึกที่ดี มุ่งบริการต่อกลุ่มเป้าหมายผู้รับบริการโดยไม่เลือกปฏิบัติ	๕		
๕	การรักษาคุณภาพตามมาตรฐานวิชาชีพและจรรยาบรรณวิชาชีพ	๕		
๖	การรักษาภาพลักษณ์และความสามัคคีในองค์กร ชุมชน และสังคม	๕		
คะแนนรวม		๓๐		

ตอนที่ ๓ การสรุปผลการประเมิน

องค์ประกอบการประเมิน	คะแนนเต็ม	คะแนนที่ได้
ตอนที่ ๑ การประเมินประสิทธิภาพและประสิทธิผลการปฏิบัติงาน	๗๐	
ตอนที่ ๒ การประเมินการปฏิบัติตนในการรักษาวินัย คุณธรรม จริยธรรม และจรรยาบรรณวิชาชีพ	๓๐	
คะแนนรวม	๑๐๐	
คิดเป็นร้อยละ	๑๐๐	

ตอนที่ ๔ ผลการประเมิน

๔.๑ ผลการประเมินตนเอง

ข้าพเจ้าขอรับรองว่าได้ประเมินตนเองตรงตามเอกสารหลักฐานที่มีอยู่จริง

(ลงชื่อ).....ผู้รับการประเมิน
(.....)
ตำแหน่ง.....
วันที่.....

๔.๒ ผลการประเมิน และความเห็นของผู้บังคับบัญชา

๔.๒.๑ ผลการประเมิน มี ๕ ระดับ ดังนี้

☐ ดีเด่น (ร้อยละ ๙๐.๐๐ ขึ้นไป)
☐ ดีมาก (ร้อยละ ๘๐.๐๐ – ๘๙.๙๙)
☐ ดี (ร้อยละ ๗๐.๐๐ – ๗๙.๙๙)
☐ พอใช้ (ร้อยละ ๖๐.๐๐ – ๖๙.๙๙)
☐ ปรับปรุง (ร้อยละ ๕๙.๙๙ ลงมา)

๔.๒.๒ ความเห็นของผู้บังคับบัญชา

.....
.....
.....

(ลงชื่อ).....ผู้ประเมิน
(.....)
ตำแหน่ง.....
วันที่.....

(ลงชื่อ).....ผู้บังคับบัญชา
(.....)
ตำแหน่ง.....
วันที่.....

ตอนที่ ๕ การรับทราบผลการประเมิน

ผู้รับการประเมิน :

☐ ได้รับทราบผลการประเมินและความเห็นของผู้บังคับบัญชาแล้ว

ลงชื่อ : .....

(.....)

ตำแหน่ง : .....

วันที่ : .....

ผู้ประเมิน :

☐ ได้แจ้งผลการประเมินและผู้รับการประเมินได้ลงนามรับทราบแล้ว

☐ ได้แจ้งผลการประเมินเมื่อวันที่.....แล้ว แต่ผู้รับการประเมินไม่ลงนามรับทราบ

ลงชื่อ : .....

(.....)

ตำแหน่ง : .....

วันที่ : .....

ลงชื่อ : .....พยาน

(.....)

ตำแหน่ง : .....

วันที่ : .....

สำหรับการนำผลการประเมินผลการปฏิบัติงานไปเลื่อนเงินเดือน ให้ผู้บังคับบัญชาแต่งตั้งคณะกรรมการไม่น้อยกว่า ๓ คน ทำหน้าที่พิจารณา รายงานผลการพิจารณา และเสนอความเห็นต่อผู้บังคับบัญชาตามลำดับ

คณะกรรมการ :

☐ เห็นด้วยกับผลการประเมินข้างต้น

☐ มีความเห็นต่างจากการประเมินข้างต้น ดังนี้

.....

.....

ลงชื่อ : .....ประธานกรรมการ

(.....)

วันที่ : .....

ลงชื่อ : .....กรรมการ

(.....)

วันที่ : .....

ลงชื่อ : .....กรรมการ

(.....)

วันที่ : .....

ผู้บังคับบัญชา :

☐ เห็นด้วยกับผลการประเมินข้างต้น

☐ มีความเห็นต่างจากการประเมินข้างต้น ดังนี้

.....

.....

ลงชื่อ : .....

(.....)

วันที่ : .....

ผู้บังคับบัญชาเหนือขึ้นไป (ถ้ามี) :

☐ เห็นด้วยกับผลการประเมินข้างต้น

☐ มีความเห็นต่างจากการประเมินข้างต้น ดังนี้

.....

.....

ลงชื่อ : .....

(.....)

วันที่ : .....

แบบบันทึกการประเมินตอนที่ ๑
การประเมินประสิทธิภาพและประสิทธิผลการปฏิบัติงาน สายงานการสอน (๗๐ คะแนน)

ตัวชี้วัด	ผลการประเมิน ให้วงกลมล้อมรอบตัวเลขตามระดับคุณภาพ ที่สอดคล้องกับหลักฐานร่องรอยที่บันทึกไว้	บันทึกหลักฐาน ร่องรอย ให้ระบุข้อมูล/ สารสนเทศ/หลักฐาน ที่สะท้อนความรู้ ความสามารถ
๑. ด้านการจัดการเรียนการสอน		
๑.๑ การสร้างและหรือพัฒนาหลักสูตร	**ระดับ ๕** มีการบันทึกผลการใช้หลักสูตร เพื่อนำผลไปปรับปรุงและพัฒนาหลักสูตร	๑) เอกสารการวิเคราะห์มาตรฐานการเรียนรู้ และตัวชี้วัด ๒) รายวิชาที่สอน ๓) หน่วยการเรียนรู้ ๔) หลักฐานการประเมินผลการใช้หลักสูตร ๕) หลักฐานและร่องรอยอื่น ๆ เพิ่มเติมที่เกี่ยวข้อง
	ระดับ ๔ มีการนำไปใช้กับผู้เรียนและบริบทของสถานศึกษาได้เหมาะสม	
	ระดับ ๓ มีหน่วยการเรียนรู้ โดยครอบคลุมเนื้อหาของหลักสูตร	
	ระดับ ๒ มีการทำรายวิชาหรือคำอธิบายรายวิชา	
	ระดับ ๑ มีการวิเคราะห์หลักสูตร มาตรฐานการเรียนรู้และตัวชี้วัด	
๑.๒ การจัดการเรียนรู้ ๑.๒.๑ การออกแบบหน่วยการเรียนรู้	**ระดับ ๕** มีการประเมินผลการใช้หน่วยการเรียนรู้และนำผลการประเมินมาปรับปรุง	๑) หน่วยการเรียนรู้ของรายวิชาที่สอน ๒) หลักฐานการประเมินผลการใช้หน่วยการเรียนรู้ ๓) หลักฐานและร่องรอยอื่น ๆ เพิ่มเติมที่เกี่ยวข้อง
	ระดับ ๔ มีการพัฒนากิจกรรมการเรียนรู้สอดคล้องกับธรรมชาติของสาระการเรียนรู้	
	ระดับ ๓ มีกิจกรรมการเรียนรู้ที่มีวิธีการปฏิบัติที่หลากหลาย	
	ระดับ ๒ มีหน่วยการเรียนรู้สอดคล้องผู้เรียน บริบทของสถานศึกษา/ผลการประเมินคุณภาพผู้เรียน	
	ระดับ ๑ มีการออกแบบหน่วยการเรียนรู้ให้สอดคล้องกับรายวิชา	

ตัวชี้วัด	ผลการประเมิน ให้วงกลมล้อมรอบตัวเลขตามระดับคุณภาพ ที่สอดคล้องกับหลักฐานร่องรอยที่บันทึกไว้	บันทึกหลักฐานร่องรอย ให้ระบุข้อมูล/ สารสนเทศ/หลักฐาน ที่สะท้อนความรู้ ความสามารถ
๑.๒.๒ การจัดทำแผนการจัดการเรียนรู้/ แผนการจัด การศึกษาเฉพาะบุคคล (IEP)/ แผนการสอนรายบุคคล (IIP)/ แผนการจัดประสบการณ์	**ระดับ ๕** มีบันทึกหลังการสอนและนำผลมาพัฒนาแผนการจัดการเรียนรู้	๑) หลักฐานเอกสารการวิเคราะห์ผู้เรียน ๒) แผนการจัดการเรียนรู้ฯ ๓) หลักฐานการใช้แผนการจัดการเรียนรู้และบันทึกผลหลังสอน ๓) หลักฐานและร่องรอยอื่น ๆ เพิ่มเติมที่เกี่ยวข้อง
	ระดับ ๔ มีกิจกรรมการเรียนรู้ที่สอดคล้องกับธรรมชาติของสาระการเรียนรู้และผู้เรียน	
	ระดับ ๓ มีแผนการจัดการเรียนรู้ฯ ที่มีองค์ประกอบครบถ้วนตามรูปแบบที่สถานศึกษา หรือส่วนราชการต้นสังกัดกำหนดและสามารถนำไปปฏิบัติได้จริง	
	ระดับ ๒ มีการจัดทำแผนการจัดการเรียนรู้ฯ ที่สอดคล้องกับหน่วยการเรียนรู้ และผู้เรียน	
	ระดับ ๑ มีกระบวนการวิเคราะห์และการวิเคราะห์ผู้เรียนเป็นรายบุคคล	
๑.๒.๓ กลยุทธ์ในการจัดการเรียนรู้	**ระดับ ๕** มีการนำผลประเมินมาปรับปรุงการจัดการเรียนรู้ให้มีคุณภาพสูงขึ้น	๑) แผนการจัดการเรียนรู้ ๒) สื่อ นวัตกรรม เทคโนโลยีการจัดการเรียนรู้และแหล่งเรียนรู้ ๓) หลักฐานการประเมินผลการใช้กลยุทธ์การจัดการเรียนรู้ ๔) หลักฐานและร่องรอยอื่น ๆ เพิ่มเติมที่เกี่ยวข้อง
	ระดับ ๔ มีการประเมินผลการใช้กลยุทธ์ในการจัดการเรียนรู้	
	ระดับ ๓ มีการจัดการเรียนรู้ ซึ่งมีการวัดผล ประเมินผลตามแผนการจัดการเรียนรู้	
	ระดับ ๒ มีการจัดการเรียนรู้ ซึ่งสอดคล้องกับมาตรฐานการเรียนรู้ตัวชี้วัด และจุดประสงค์การเรียนรู้	
	ระดับ ๑ มีการจัดการเรียนรู้โดยใช้รูปแบบ เทคนิค และเน้นกระบวนการ active learning	

ตัวชี้วัด	ผลการประเมิน ให้วงกลมล้อมรอบตัวเลขตามระดับคุณภาพ ที่สอดคล้องกับหลักฐานร่องรอยที่บันทึกไว้	บันทึกหลักฐานร่องรอย ให้ระบุข้อมูลสารสนเทศ/ หลักฐานที่สะท้อน ความรู้ความสามารถ
๑.๒.๔ คุณภาพผู้เรียน ๑.๒.๔.๑ ผลสัมฤทธิ์ทางวิชาการของผู้เรียน	**ระดับ ๕** ผู้เรียนไม่น้อยกว่าร้อยละ ๗๐ ในรายวิชาที่สอน มีผลสัมฤทธิ์ทางวิชาการเป็นไปตามค่าเป้าหมายที่สถานศึกษากำหนด	๑) เอกสารหลักฐานแสดงผลการเรียนของนักเรียนรายวิชาที่สอน/กลุ่มสาระการเรียนรู้ ๒) หลักฐานและร่องรอยอื่น ๆ เพิ่มเติมที่เกี่ยวข้อง
	ระดับ ๔ ผู้เรียนไม่น้อยกว่าร้อยละ ๖๕ ในรายวิชาที่สอน มีผลสัมฤทธิ์ทางวิชาการเป็นไปตามค่าเป้าหมายที่สถานศึกษากำหนด	
	ระดับ ๓ ผู้เรียนไม่น้อยกว่าร้อยละ ๖๐ ในรายวิชาที่สอน มีผลสัมฤทธิ์ทางวิชาการเป็นไปตามค่าเป้าหมายที่สถานศึกษากำหนด	
	ระดับ ๒ ผู้เรียนไม่น้อยกว่าร้อยละ ๕๕ ในรายวิชาที่สอน มีผลสัมฤทธิ์ทางวิชาการเป็นไปตามค่าเป้าหมายที่สถานศึกษากำหนด	
	ระดับ ๑ ผู้เรียนไม่น้อยกว่าร้อยละ ๕๐ ในรายวิชาที่สอน มีผลสัมฤทธิ์ทางวิชาการเป็นไปตามค่าเป้าหมายที่สถานศึกษากำหนด	
๑.๒.๔.๒ คุณลักษณะที่พึงประสงค์ของผู้เรียน	**ระดับ ๕** ผู้เรียนไม่น้อยกว่าร้อยละ ๙๐ ในรายวิชาที่สอน มีคุณลักษณะที่พึงประสงค์เป็นไปตามค่าเป้าหมายที่สถานศึกษากำหนด	๑) หลักฐานการจัดกิจกรรม ๒) แบบประเมินคุณลักษณะที่พึงประสงค์ตามหลักสูตรแกนกลาง ๓) หลักฐานและร่องรอยอื่น ๆ เพิ่มเติมที่เกี่ยวข้อง
	ระดับ ๔ ผู้เรียนไม่น้อยกว่าร้อยละ ๘๕ ในรายวิชาที่สอน มีคุณลักษณะที่พึงประสงค์เป็นไปตามค่าเป้าหมายที่สถานศึกษากำหนด	
	ระดับ ๓ ผู้เรียนไม่น้อยกว่าร้อยละ ๘๐ ในรายวิชาที่สอน มีคุณลักษณะที่พึงประสงค์เป็นไปตามค่าเป้าหมายที่สถานศึกษากำหนด	
	ระดับ ๒ ผู้เรียนไม่น้อยกว่าร้อยละ ๗๕ ในรายวิชาที่สอน มีคุณลักษณะที่พึงประสงค์เป็นไปตามค่าเป้าหมายที่สถานศึกษากำหนด	
	ระดับ ๑ ผู้เรียนไม่น้อยกว่าร้อยละ ๗๐ ในรายวิชาที่สอน มีคุณลักษณะที่พึงประสงค์เป็นไปตามค่าเป้าหมายที่สถานศึกษากำหนด	

ตัวชี้วัด	ผลการประเมิน ให้วงกลมล้อมรอบตัวเลขตามระดับคุณภาพ ที่สอดคล้องกับหลักฐานร่องรอยที่บันทึกไว้	บันทึกหลักฐานร่องรอย ให้ระบุข้อมูล/ สารสนเทศ/หลักฐาน ที่สะท้อนความรู้ ความสามารถ
๑.๓ การสร้างและหรือ พัฒนาสื่อ นวัตกรรม เทคโนโลยีทางการศึกษาและแหล่งเรียนรู้	**ระดับ ๕** มีการประเมินผลการใช้สื่อ นวัตกรรม เทคโนโลยีทางการศึกษาและแหล่งเรียนรู้ แล้วนำผลการประเมินมาปรับปรุง	๑) สื่อ นวัตกรรม เทคโนโลยีทางการศึกษาและแหล่งเรียนรู้ ๒) เอกสารหลักฐานการใช้สื่อ นวัตกรรม เทคโนโลยีทางการศึกษาและแหล่งเรียนรู้ ๓) เอกสารหลักฐานการประเมินและการปรับปรุงการใช้สื่อนวัตกรรม เทคโนโลยีทางการศึกษาและแหล่งเรียนรู้ ๔) หลักฐานและร่องรอยอื่น ๆ เพิ่มเติมที่เกี่ยวข้อง
	ระดับ ๔ มีการสร้างหรือจัดทำสื่อ นวัตกรรม เทคโนโลยีทางการศึกษา และแหล่งเรียนรู้	
	ระดับ ๓ มีการพัฒนาสื่อ นวัตกรรม เทคโนโลยีทางการศึกษาและแหล่งเรียนรู้ ที่นำมาใช้ให้สอดคล้องกับผู้เรียน	
	ระดับ ๒ มีการใช้สื่อ นวัตกรรม เทคโนโลยีทางการศึกษาและแหล่งเรียนรู้ ที่คัดเลือกแล้วมาใช้ให้สอดคล้องกับแผนการจัดการเรียนรู้	
	ระดับ ๑ มีการพิจารณาเลือกสื่อ นวัตกรรม เทคโนโลยีทางการศึกษา และแหล่งเรียนรู้ มาใช้ในการจัดการเรียนรู้	
๑.๔ การวัดและประเมินผลการเรียนรู้	**ระดับ ๕** มีการนำผลการประเมินผลเครื่องมือการวัด และประเมินผลไปใช้ในการพัฒนาเครื่องมือและพัฒนาผู้เรียน	๑) เครื่องมือที่ใช้ในการวัดและประเมินผลการเรียนรู้ ๒) เอกสารหลักฐานการเมินตามสภาพจริง ๓) เอกสารหลักฐานการใช้เครื่องมือการวัดและประเมินผล ๔) เอกสารหลักฐานการสร้าง การประเมิน การปรับปรุง และการพัฒนาเครื่องมือวัดผลและประเมินผล ๕) หลักฐานและร่องรอยอื่น ๆ เพิ่มเติมที่เกี่ยวข้อง
	ระดับ ๔ มีการประเมินผลเครื่องมือวัดผล และประเมินผล	
	ระดับ ๓ มีการใช้เครื่องมือวัดผลและประเมินผล	
	ระดับ ๒ มีการออกแบบเครื่องมือวัดผลและประเมินผลไปใช้ประเมินตามสภาพจริง	
	ระดับ ๑ มีการกำหนดเครื่องมือวัดผลและประเมินผลที่สอดคล้องกับมาตรฐานการเรียนรู้และตัวชี้วัด	

ตัวชี้วัด	ผลการประเมิน ให้วงกลมล้อมรอบตัวเลขตามระดับคุณภาพ ที่สอดคล้องกับหลักฐานร่องรอยที่บันทึกไว้	บันทึกหลักฐานร่องรอย ให้ระบุข้อมูล/ สารสนเทศ/หลักฐาน ที่สะท้อนความรู้ ความสามารถ
๑.๕ ศึกษา วิเคราะห์ สังเคราะห์ และหรือวิจัย เพื่อแก้ปัญหาหรือพัฒนาการเรียนรู้ที่ส่งผลต่อคุณภาพผู้เรียน	**ระดับ ๕** มีการรายงานและเผยแพร่	๑) เอกสารหลักฐานการศึกษาวิเคราะห์สังเคราะห์ปัญหาหรือความต้องการพัฒนาการเรียนรู้ ๒) เอกสารหลักฐานการดำเนินการวิจัยฯ ๓) หลักฐานแสดงผลการดำเนินการวิจัยฯ ๔) หลักฐานและร่องรอยอื่น ๆ เพิ่มเติมที่เกี่ยวข้อง
	ระดับ ๔ มีการนำรูปแบบการจัดการเรียนรู้ที่กำหนดและมีการสรุปผลการแก้ปัญหาหรือพัฒนาการเรียนรู้ของผู้เรียน	
	ระดับ ๓ มีการดำเนินการแก้ปัญหาการจัดการเรียนรู้ให้เหมาะสมกับผู้เรียนและบริบทของสถานศึกษา	
	ระดับ ๒ มีการออกแบบการแก้ปัญหาการจัดการเรียนรู้ของผู้เรียน	
	ระดับ ๑ มีการศึกษา วิเคราะห์ สังเคราะห์ ปัญหาการจัดการเรียนรู้ของผู้เรียน	
๒. ด้านการบริหารจัดการชั้นเรียน		
๒.๑ การบริหารจัดการชั้นเรียนและการจัดทำข้อมูลสารสนเทศ	**ระดับ ๕** มีการบริหารจัดการชั้นเรียนต้องเสริมแรงให้ผู้เรียนมีความมั่นใจในการพัฒนาตนเอง และเกิดแรงบันดาลใจ และมีระบบสารสนเทศ และเอกสารประจำชั้นเรียนหรือประจำวิชา การเข้าถึงและการใช้ระบบ สามารถใช้เป็นแบบอย่างที่ดีหรืออ้างอิงได้	๑) สภาพห้องเรียน ๒) ป้ายแสดงนิทรรศการ ป้ายนิเทศ ป้ายแสดงผลงานผู้เรียน สื่ออุปกรณ์อื่นๆ ๓) ข้อมูลเพื่อจัดทำสารสนเทศ ๔) สารสนเทศและเอกสารประจำชั้นเรียนหรือประจำวิชา ๕) หลักฐานการใช้ในการเสริมสร้างและพัฒนาผู้เรียน ๖) เอกสารหลักฐานแสดงการให้คำปรึกษาการจัดทำข้อมูลสารสนเทศในสถานศึกษา ๗) หลักฐานและร่องรอยอื่น ๆ เพิ่มเติมที่เกี่ยวข้อง
	ระดับ ๔ มีการบริหารจัดการชั้นเรียนต้องให้ผู้เรียนมีคุณธรรม จริยธรรม และคุณลักษณะอันพึงประสงค์ และมีการให้คำปรึกษาการจัดทำข้อมูลสารสนเทศ และเอกสารประจำชั้นเรียนหรือประจำวิชาในสถานศึกษา	
	ระดับ ๓ มีการบริหารจัดการชั้นเรียนต้องส่งเสริมผู้เรียนให้เกิดกระบวนการคิด มีทักษะชีวิตและการทำงาน และมีการเข้าถึงและใช้ระบบสารสนเทศ และเอกสารประจำชั้นเรียนหรือประจำวิชาในการเสริมสร้างและพัฒนาผู้เรียน	
	ระดับ ๒ มีการบริหารจัดการชั้นเรียนโดยการมีส่วนร่วมของผู้เกี่ยวข้องและผู้เรียนมีความสุข และมีการดูแลและบริหารจัดการสารสนเทศ และเอกสารประจำชั้นเรียนหรือประจำวิชา ให้มีความถูกต้องและทันสมัย	
	ระดับ ๑ มีการจัดสภาพแวดล้อมให้มีความปลอดภัย และเอื้อต่อการเรียนรู้ของผู้เรียน และมีการจัดรวบรวมข้อมูลเพื่อจัดทำสารสนเทศ และเอกสารประจำชั้นเรียนหรือประจำวิชา	

ตัวชี้วัด	ผลการประเมิน ให้วงกลมล้อมรอบตัวเลขตามระดับคุณภาพ ที่สอดคล้องกับหลักฐานร่องรอยที่บันทึกไว้	บันทึกหลักฐานร่องรอย ให้ระบุข้อมูลสารสนเทศ /หลักฐานที่สะท้อน ความรู้ความสามารถ
๒.๒ การจัดระบบดูแลช่วยเหลือผู้เรียน	**ระดับ ๕** มีผลการแก้ปัญหาหรือพัฒนาผู้เรียนเห็นได้อย่างชัดเจน	๑) เอกสารหลักฐานแสดงข้อมูลสารสนเทศของผู้เรียน ๒) โครงการ/กิจกรรมแก้ปัญหาหรือพัฒนาผู้เรียน ๓) เอกสารหลักฐานแสดงผลการดำเนินการตามระบบดูแลช่วยเหลือผู้เรียน ๔) หลักฐานและร่องรอยอื่น ๆ เพิ่มเติมที่เกี่ยวข้อง
	ระดับ ๔ มีโครงการ/กิจกรรมที่สร้างสรรค์และหลากหลายในการดูแลช่วยเหลือผู้เรียน	
	ระดับ ๓ มีโครงการ/กิจกรรมเพื่อแก้ปัญหาหรือพัฒนาผู้เรียนสอดคล้องกับปัญหาหรือความต้องการจำเป็นที่จะต้องดูแลช่วยเหลือผู้เรียน	
	ระดับ ๒ มีการบริหารจัดการข้อมูลในระบบสารสนเทศ	
	ระดับ ๑ มีการจัดทำฐานข้อมูลของผู้เรียนตามระบบดูแลช่วยเหลือผู้เรียน	
๓. ด้านการพัฒนาตนเองและพัฒนาวิชาชีพ		
๓.๑ การพัฒนาตนเอง	**ระดับ ๕** มีการแลกเปลี่ยนเรียนรู้ร่วมกับเครือข่ายวิชาการ หรือชุมชนการเรียนรู้ทางวิชาชีพ	๑) แฟ้มเอกสารหลักฐานการพัฒนาตนเอง ๒) หลักฐานและร่องรอยอื่น ๆ เพิ่มเติมที่เกี่ยวข้อง
	ระดับ ๔ มีการนำความรู้ ทักษะที่ได้จากการพัฒนาตนเองมาพัฒนานวัตกรรมการจัดการเรียนรู้ที่ส่งผลต่อคุณภาพผู้เรียน	
	ระดับ ๓ มีการพัฒนาตามแผนพัฒนาตนเอง	
	ระดับ ๒ แผนพัฒนาตนเองมีความสอดคล้องกับแผนกลยุทธ์ของสถานศึกษา หรือส่วนราชการ โดยความเห็นชอบของผู้บริหารสถานศึกษา	
	ระดับ ๑ มีแผนพัฒนาตนเองที่สอดคล้องกับความรู้ ความสามารถ ทักษะ และคุณลักษณะของตนเองและสภาพปัญหา หรือความต้องการจำเป็นการปฏิบัติงานในสถานศึกษา	

ตัวชี้วัด	ผลการประเมิน ให้วงกลมล้อมรอบตัวเลขตามระดับคุณภาพ ที่สอดคล้องกับหลักฐานร่องรอยที่บันทึกไว้	บันทึกหลักฐานร่องรอย ให้ระบุข้อมูลสารสนเทศ /หลักฐานที่สะท้อน ความรู้ความสามารถ
๓.๒ การพัฒนาวิชาชีพ	**ระดับ ๕** มีการสร้างเครือข่ายชุมชนการเรียนรู้แบบยั่งยืน	๑) เอกสารหลักฐานแสดงการเข้าร่วมและการแลกเปลี่ยนเรียนรู้เพื่อพัฒนาวิชาชีพครู ๒) นวัตกรรมจากการเข้าร่วมในชุมชนการเรียนรู้ ๓) เอกสารหลักฐานการนำนวัตกรรมมาจัดการเรียนรู้ ๔) เอกสารหลักฐานแสดงการสร้างเครือข่ายชุมชนการเรียนรู้ ๕) หลักฐานและร่องรอยอื่น ๆ เพิ่มเติมที่เกี่ยวข้อง
	ระดับ ๔ มีการนำนวัตกรรมจากการเข้าร่วมในชุมชนการเรียนรู้มาจัดการเรียนรู้เพื่อพัฒนาผู้เรียน	
	ระดับ ๓ มีการสร้างและพัฒนานวัตกรรมจากการเข้าร่วมในชุมชนการเรียนรู้	
	ระดับ ๒ มีการร่วมแลกเปลี่ยนเรียนรู้ กิจกรรมทางวิชาการในชุมชนการเรียนรู้ทางวิชาชีพ	
	ระดับ ๑ มีการเข้าร่วมกลุ่มพัฒนาวิชาชีพครู	
๔. งานอื่นที่ได้รับมอบหมาย	**ระดับ ๕** มีการปฏิบัติงานตามที่ได้รับมอบหมายสามารถใช้เป็นตัวอย่างที่ดีได้	๑) เอกสารหลักฐานการมอบหมายงาน ๒) รายงานผลการดำเนินงาน ๓) เอกสารหลักฐานแสดงเทคโนโลยีที่ใช้ปฏิบัติงาน ๔) เอกสารหลักฐานการดำเนินงานที่ได้รับมอบหมาย ๕) หลักฐานและร่องรอยอื่น ๆ เพิ่มเติมที่เกี่ยวข้อง
	ระดับ ๔ มีการปฏิบัติงานตามที่ได้รับมอบหมายมีกระบวนงานที่โปร่งใส และสามารถตรวจสอบได้	
	ระดับ ๓ มีผลปฏิบัติงานตามที่ได้รับมอบหมายได้ผลดี รวดเร็ว มีประสิทธิภาพ	
	ระดับ ๒ มีผลปฏิบัติงานตามที่ได้รับมอบหมายมีความถูกต้องตามระเบียบแบบแผน	
	ระดับ ๑ มีการปฏิบัติงานตามที่ได้รับมอบหมาย	

แบบบันทึกการประเมินตอนที่ ๒
การประเมินการปฏิบัติตนในการรักษาวินัย คุณธรรม จริยธรรม และจรรยาบรรณวิชาชีพ
(๓๐ คะแนน)

ที่	รายการประเมิน	คะแนนเต็ม	ผลการประเมินตนเอง	ผลการประเมินของผู้บังคับบัญชา
๑	**มีความซื่อสัตย์ สุจริต รักษาประโยชน์ส่วนรวม ไม่อาศัยหรือยินยอมให้ผู้อื่นใช้อำนาจและหน้าที่ของตน เพื่อแสวงหาประโยชน์** โดยพิจารณาจาก การปฏิบัติงานด้วยความซื่อสัตย์สุจริต เที่ยงตรง และเที่ยงธรรมได้รับการยอมรับจากเพื่อนร่วมงานและผู้บังคับบัญชา ในด้านความซื่อสัตย์สุจริต รักษาผลประโยชน์ของทางราชการ ไม่มีผลประโยชน์ทับซ้อน ใช้ทรัพย์สินของทางราชการอย่างคุ้มค่า ไม่ใช้ช่องว่างทางระเบียบและกฎหมายเพื่อประโยชน์ส่วนตนและผู้อื่น (การรับอามิสสินจ้างจากผู้อื่น) ไม่แสวงหาผลประโยชน์ที่เกิดจากช่องว่างทางระเบียบกฎหมายจากผู้ปกครอง และนักเรียน ในงานที่เกี่ยวกับบทบาท หน้าที่ และภารกิจที่ตนรับผิดชอบ	๕		
๒	**การปฏิบัติตามระเบียบ กฎหมาย นโยบาย และคำสั่งของผู้บังคับบัญชา** โดยพิจารณาจาก การมีความรู้และปฏิบัติตามระเบียบกฎหมายที่เกี่ยวข้องอย่างเคร่งครัด ปฏิบัติตามคำสั่ง หรือนโยบายที่ชอบด้วยกฎหมายอย่างเคร่งครัดของผู้บริหารสถานศึกษาหรือผู้บริหารการศึกษา หรือหน่วยงานต้นสังกัด และไม่ใช้ช่องว่างทางระเบียบ และกฎหมายกลั่นแกล้งผู้อื่น	๕		
๓	**มีความวิริยะ อุตสาหะ ตรงต่อเวลา และอุทิศเวลาให้แก่ทางราชการ** โดยพิจารณาจาก การพัฒนาตนเองและงานโดยให้หลักการพัฒนาแบบมุ่งผลสัมฤทธิ์มีทักษะการสอนงาน (Coaching) จนสามารถเป็นต้นแบบได้ เป็นผู้ตรงต่อเวลา มีความรับผิดชอบต่องานตามบทบาท หน้าที่ ภารกิจที่ได้รับมอบหมาย รวมถึงผลที่เกิดจากการปฏิบัติงานของตน มีความพร้อมในการปฏิบัติงานตามบทบาทหน้าที่ ภารกิจที่ได้รับมอบหมาย และอุทิศเวลาโดยมีจิตสำนึกและความรับผิดชอบ	๕		

ที่	รายการประเมิน	คะแนนเต็ม	ผลการประเมินตนเอง	ผลการประเมินของผู้บังคับบัญชา
๔	**การมีจิตสำนึกที่ดี มุ่งบริการต่อกลุ่มเป้าหมายผู้รับบริการโดยไม่เลือกปฏิบัติ** โดยพิจารณาจาก การมีพฤติกรรมเชิงบวกในการให้บริการกับกลุ่มเป้าหมายผู้รับบริการ มุ่งมั่นในการให้ความรู้และวิธีปฏิบัติที่ถูกต้องกับกลุ่มเป้าหมายผู้รับบริการ ให้บริการกับกลุ่มเป้าหมายผู้รับบริการในประเด็นที่เกี่ยวข้องกับการเรียนการสอนโดยไม่เลือกปฏิบัติ ให้บริการกับผู้ปกครองทุกคน ในประเด็นที่เกี่ยวข้องกับการเรียนการสอนของผู้เรียนในความปกครองโดยไม่เลือกปฏิบัติ ให้ความร่วมมือกับประชาชน ชุมชนในประเด็นที่เกี่ยวข้องกับการพัฒนาผู้เรียน โดยไม่เลือกปฏิบัติ	๕		
๕	**การรักษาคุณภาพตามมาตรฐานวิชาชีพและจรรยาบรรณวิชาชีพ** โดยพิจารณาจาก การปฏิบัติงานโดยเข้าร่วมกิจกรรมของวิชาชีพหรือองค์กรวิชาชีพเพื่อพัฒนาความเชี่ยวชาญทางวิชาชีพของตนเองอย่างสม่ำเสมอ ปฏิบัติงานโดยให้คำปรึกษาหรือช่วยเหลือกลุ่มเป้าหมายผู้รับบริการด้วยความเมตตากรุณาอย่างเต็มกำลังความสามารถและเสมอภาค ปฏิบัติตนด้วยการดำรงชีวิตตามหลักปรัชญาของเศรษฐกิจพอเพียง ป้องกันความเสี่ยงในการดำเนินชีวิตภายใต้ความรู้และคุณธรรมอันดี ประพฤติตนเป็นผู้นำในการอนุรักษ์ ศิลปวัฒนธรรม ภูมิปัญญาท้องถิ่น และสิ่งแวดล้อม ไม่กระทำตนเป็นปฏิปักษ์ต่อความเจริญทางกาย สติปัญญา จิตใจอารมณ์ และสังคมของกลุ่มเป้าหมายผู้รับบริการบุคลากรทางการศึกษา และผู้ร่วมงาน	๕		
๖	**การรักษาภาพลักษณ์และความสามัคคีในองค์กร ชุมชน และสังคม** โดยพิจารณาจาก การมีภาพลักษณ์ที่ดีทางด้านศีลธรรม จริยธรรม คุณธรรมและวัฒนธรรมที่ดีเป็นแบบอย่างทางสังคม เข้าร่วมกิจกรรมที่ส่งเสริมวัฒนธรรม ขนบธรรมเนียมประเพณีอันดีงาม ขององค์กร สังคม และสถานศึกษาอย่างสม่ำเสมอ รวมถึงกิจกรรมด้านสิ่งแวดล้อมและประโยชน์สาธารณะ ปฏิบัติต่อกลุ่มเป้าหมายผู้รับบริการ เพื่อนร่วมงาน และประชาชน อย่างเสมอภาคเท่าเทียมกัน ปฏิบัติตนเพื่อเป็นการเสริมสร้างความสามัคคี ช่วยเหลือเกื้อกูลในการทำงานหรืออยู่ร่วมกับผู้อื่น รวมทั้งปลูกฝังแก่กลุ่มเป้าหมายผู้รับบริการ	๕		

<u>หมายเหตุ</u> กรณีความเห็นไม่สอดคล้องกันให้ผู้บังคับบัญชาทำความเข้าใจกับผู้รับการประเมิน

แบบประเมินผลการปฏิบัติงานของข้าราชการครูและบุคลากรทางการศึกษา
สายงานบริหารสถานศึกษา

☐ ครั้งที่ ๑ (๑ ตุลาคม ..... – ๓๑ มีนาคม .....)
☐ ครั้งที่ ๒ (๑ เมษายน ..... – ๓๐ กันยายน .....)

ชื่อผู้รับการประเมิน.....
ตำแหน่ง.....วิทยฐานะ.....เงินเดือน.....บาท
สถานศึกษา.....สังกัด.....
สอนระดับชั้น.....วิชา.....
ชั่วโมงการสอน.....ชั่วโมง/สัปดาห์
จำนวนวันลาในรอบการประเมิน.....วัน ประกอบด้วย
(๑) ลาป่วย .....วัน (๒) ลากิจ ..... วัน

ชื่อผู้ประเมิน.....
ตำแหน่ง.....

ตอนที่ ๑ การประเมินประสิทธิภาพและประสิทธิผลการปฏิบัติงาน (๗๐ คะแนน)

ที่	รายการประเมิน	คะแนนเต็ม	ผลการประเมินตนเอง	ผลการประเมินของผู้บังคับบัญชา
๑	**ด้านการกำหนดนโยบายการบริหารจัดการสถานศึกษา**	๑๘		
	๑.๑ จัดระบบการประกันคุณภาพ และนำผลการประเมินไปใช้พัฒนาคุณภาพสถานศึกษา	๑๐		
	๑.๒ กำหนดวิสัยทัศน์ พันธกิจ นโยบาย และแผนกลยุทธ์	๔		
	๑.๓ สร้างความสัมพันธ์และการมีส่วนร่วมของครู บุคลากรในสถานศึกษา ผู้ปกครอง ชุมชน และสังคม	๔		
๒	**ด้านการบริหารการจัดการเรียนรู้**	๒๐		
	๒.๑ บริหารการพัฒนาหลักสูตร	๔		
	๒.๒ บริหารจัดการกระบวนการเรียนรู้	๔		
	๒.๓ จัดระบบและนิเทศการจัดการเรียนรู้	๔		
	๒.๔ จัดระบบและประเมินผลการเรียนรู้ของผู้เรียน	๔		
	๒.๕ บริหารจัดการเทคโนโลยีสารสนเทศเพื่อการเรียนรู้	๔		
๓	**ด้านการบริหารจัดการงานทั่วไปของสถานศึกษา**	๑๖		
	๓.๑ บริหารจัดการงบประมาณ การเงินและสินทรัพย์	๔		
	๓.๒ บริหารและพัฒนาทรัพยากรบุคคล	๔		
	๓.๓ บริหารจัดการอาคารสถานที่ สภาพแวดล้อม และบรรยากาศให้เอื้อต่อการเรียนรู้	๔		
	๓.๔ บริหารกิจการนักเรียนและจัดระบบดูแลช่วยเหลือผู้เรียน	๔		

ที่	รายการประเมิน	คะแนนเต็ม	ผลการประเมินตนเอง	ผลการประเมินของผู้บังคับบัญชา
๔	**ด้านการพัฒนาตนเองและพัฒนาวิชาชีพ**	๑๒		
	๔.๑ วางแผนและพัฒนาตนเองด้านความรู้ ทักษะและคุณลักษณะบุคคลสำหรับผู้ดำรงตำแหน่งผู้บริหารสถานศึกษา	๔		
	๔.๒ ส่งเสริมและพัฒนาผู้อื่นด้านความรู้ ทักษะ คุณธรรมจริยธรรม และจรรยาบรรณวิชาชีพ	๔		
	๔.๓ เป็นผู้นำในชุมชนการเรียนรู้ทางวิชาชีพ	๔		
๕	**งานอื่นที่ได้รับมอบหมาย**	๔		
	รวม	๗๐		

ตอนที่ ๒ การประเมินการปฏิบัติตนในการรักษาวินัย คุณธรรม จริยธรรม และจรรยาบรรณวิชาชีพ (๓๐ คะแนน)

ที่	รายการประเมิน	คะแนนเต็ม	ผลการประเมินตนเอง	ผลการประเมินของผู้บังคับบัญชา
๑	มีความซื่อสัตย์ สุจริต รักษาประโยชน์ส่วนรวม ไม่อาศัยหรือยินยอมให้ผู้อื่นใช้อำนาจและหน้าที่ของตน เพื่อแสวงหาประโยชน์	๕		
๒	การปฏิบัติตามระเบียบ กฎหมาย นโยบาย และคำสั่งของผู้บังคับบัญชา	๕		
๓	มีความวิริยะ อุตสาหะ ตรงต่อเวลา และอุทิศเวลาให้แก่ทางราชการ	๕		
๔	การมีจิตสำนึกที่ดี มุ่งบริการต่อกลุ่มเป้าหมายผู้รับบริการโดยไม่เลือกปฏิบัติ	๕		
๕	การรักษาคุณภาพตามมาตรฐานวิชาชีพและจรรยาบรรณวิชาชีพ	๕		
๖	การรักษาภาพลักษณ์และความสามัคคีในองค์กร ชุมชน และสังคม	๕		
คะแนนรวม		๓๐		

ตอนที่ ๓ การสรุปผลการประเมิน

องค์ประกอบการประเมิน	คะแนนเต็ม	คะแนนที่ได้
ตอนที่ ๑ การประเมินประสิทธิภาพและประสิทธิผลการปฏิบัติงาน	๗๐	
ตอนที่ ๒ การประเมินการปฏิบัติตนในการรักษาวินัย คุณธรรม จริยธรรม และจรรยาบรรณวิชาชีพ	๓๐	
คะแนนรวม	๑๐๐	
คิดเป็นร้อยละ	๑๐๐	

ตอนที่ ๔ ผลการประเมิน

๔.๑ ผลการประเมินตนเอง

ข้าพเจ้าขอรับรองว่าได้ประเมินตนเองตรงตามเอกสารหลักฐานที่มีอยู่จริง

(ลงชื่อ).....ผู้รับการประเมิน
(.....)
ตำแหน่ง.....
วันที่.....

๔.๒ ผลการประเมิน และความเห็นของผู้บังคับบัญชา

๔.๒.๑ ผลการประเมิน มี ๕ ระดับ ดังนี้

☐ ดีเด่น (ร้อยละ ๙๐.๐๐ ขึ้นไป)
☐ ดีมาก (ร้อยละ ๘๐.๐๐ – ๘๙.๙๙)
☐ ดี (ร้อยละ ๗๐.๐๐ – ๗๙.๙๙)
☐ พอใช้ (ร้อยละ ๖๐.๐๐ – ๖๙.๙๙)
☐ ปรับปรุง (ร้อยละ ๕๙.๙๙ ลงมา)

๔.๒.๒ ความเห็นของผู้บังคับบัญชา

.....
.....
.....

(ลงชื่อ).....ผู้ประเมิน
(.....)
ตำแหน่ง.....
วันที่.....

(ลงชื่อ).....ผู้บังคับบัญชา
(.....)
ตำแหน่ง.....
วันที่.....

ตอนที่ ๕ การรับทราบผลการประเมิน

ผู้รับการประเมิน :

☐ ได้รับทราบผลการประเมินและความเห็นของผู้บังคับบัญชาแล้ว

ลงชื่อ : .....

(.....)

ตำแหน่ง : .....

วันที่ : .....

ผู้ประเมิน :

☐ ได้แจ้งผลการประเมินและผู้รับการประเมินได้ลงนามรับทราบแล้ว

☐ ได้แจ้งผลการประเมินเมื่อวันที่.....แล้ว
แต่ผู้รับการประเมินไม่ลงนามรับทราบ

ลงชื่อ : .....

(.....)

ตำแหน่ง : .....

วันที่ : .....

ลงชื่อ : .....พยาน

(.....)

ตำแหน่ง : .....

วันที่ : .....

สำหรับการนำผลการประเมินผลการปฏิบัติงานไปเลื่อนเงินเดือน ให้ผู้บังคับบัญชาแต่งตั้งคณะกรรมการไม่น้อยกว่า ๓ คน ทำหน้าที่พิจารณา รายงานผลการพิจารณา และเสนอความเห็นต่อผู้บังคับบัญชาตามลำดับ

คณะกรรมการ :

☐ เห็นด้วยกับผลการประเมินข้างต้น

☐ มีความเห็นต่างจากการประเมินข้างต้น ดังนี้

.....

.....

ลงชื่อ : .....ประธานกรรมการ

(.....)

วันที่ : .....

ลงชื่อ : .....กรรมการ

(.....)

วันที่ : .....

ลงชื่อ : .....กรรมการ

(.....)

วันที่ : .....

ผู้บังคับบัญชา :

☐ เห็นด้วยกับผลการประเมินข้างต้น

☐ มีความเห็นต่างจากการประเมินข้างต้น ดังนี้

.....

.....

ลงชื่อ : .....

(.....)

วันที่ : .....

ผู้บังคับบัญชาเหนือขึ้นไป (ถ้ามี) :

☐ เห็นด้วยกับผลการประเมินข้างต้น

☐ มีความเห็นต่างจากการประเมินข้างต้น ดังนี้

.....

.....

ลงชื่อ : .....

(.....)

วันที่ : .....

แบบบันทึกการประเมินตอนที่ ๑

การประเมินประสิทธิภาพและประสิทธิผลการปฏิบัติงาน สายงานบริหารสถานศึกษา (๗๐ คะแนน)

ตัวชี้วัด	ผลการประเมิน ให้วงกลมล้อมรอบตัวเลขตามระดับคุณภาพ ที่สอดคล้องกับหลักฐานร่องรอยที่บันทึกไว้	บันทึกหลักฐานร่องรอย ให้ระบุข้อมูลสารสนเทศ/ หลักฐานที่สะท้อน ความรู้ความสามารถ
๑. ด้านการกำหนดนโยบายการบริหารจัดการสถานศึกษา		
๑.๑ จัดระบบการประกันคุณภาพและนำผลการประเมินไปใช้พัฒนาคุณภาพสถานศึกษา	**ระดับ ๕** มีการจัดทำและดำเนินการตามระบบการประกันคุณภาพอย่างต่อเนื่อง และมีผลการดำเนินการชัดเจน และนำผลการประเมินไปใช้พัฒนาคุณภาพสถานศึกษาได้ครบถ้วนทุกรายการตามมาตรฐานของการประกันคุณภาพ	๑) คำสั่งการประกันคุณภาพฯ ๒) การตรวจเยี่ยมการประกันคุณภาพภายใน ๓) สรุปผลการประเมินการประกันคุณภาพศึกษาประจำโรงเรียนตามตัวชี้วัดเพื่อเตรียมรับการประเมินภายนอก ๔) รายงานการประเมินตนเอง (SAR) ของสถานศึกษาปีปัจจุบันฯ ๕) ข้อเสนอแนะ/ปรับปรุงในปีที่ผ่านมา ๖) ผลความสำเร็จในการพัฒนา เช่น รูปภาพ เกียรติบัตร รางวัลต่าง ๆ หรือความก้าวหน้าฯ ๗) หลักฐานและร่องรอยอื่น ๆ เพิ่มเติมที่เกี่ยวข้อง
	ระดับ ๔ มีการจัดทำและดำเนินการตามระบบการประกันคุณภาพอย่างต่อเนื่อง และมีผลการดำเนินการชัดเจน และนำผลการประเมินไปใช้พัฒนาคุณภาพสถานศึกษาได้เกือบทุกรายการตามมาตรฐานของการประกันคุณภาพ	
	ระดับ ๓ มีการจัดทำและดำเนินการตามระบบการประกันคุณภาพ และมีผลการดำเนินการชัดเจน และนำผลการประเมินไปใช้พัฒนาคุณภาพสถานศึกษาได้บางรายการตามมาตรฐานของการประกันคุณภาพ	
	ระดับ ๒ มีการจัดทำและดำเนินการตามระบบการประกันคุณภาพ และมีผลการดำเนินการชัดเจน	
	ระดับ ๑ มีการจัดทำและดำเนินการตามระบบการประกันคุณภาพ	

ตัวชี้วัด	ผลการประเมิน ให้วงกลมล้อมรอบตัวเลขตามระดับคุณภาพ ที่สอดคล้องกับหลักฐานร่องรอยที่บันทึกไว้	บันทึกหลักฐานร่องรอย ให้ระบุข้อมูลสารสนเทศ /หลักฐานที่สะท้อน ความรู้ความสามารถ
๑.๒ กำหนดวิสัยทัศน์ พันธกิจ นโยบาย และแผนกลยุทธ์	**ระดับ ๕** มีวิสัยทัศน์ พันธกิจ นโยบาย และแผนกลยุทธ์สำหรับสถานศึกษาที่เป็นปัจจุบัน ซึ่งมีความสอดคล้องและเหมาะสมกับสภาพบริบทของสถานศึกษา และมีผลดำเนินการสำเร็จตามแผนกลยุทธ์	๑) แผนพัฒนาการศึกษาฯ ๒) แผนปฏิบัติงานประจำปีฯ ๓) แผนกลยุทธ์ฯ /รายงานผลการดำเนินงานตามแผนฯ ๔) รายงานการประเมินตนเอง (SAR) ของสถานศึกษาปีปัจจุบันฯ ๕) ปฏิทินการปฏิบัติงานฯ ๖) แผนการใช้งบประมาณฯ ๗) การวิเคราะห์ SWOT และแผนกลยุทธ์ฯ ๘) สรุปผลการดำเนินงาน ๙) หลักฐานและร่องรอยอื่น ๆ เพิ่มเติมที่เกี่ยวข้อง
	ระดับ ๔ มีวิสัยทัศน์ พันธกิจ นโยบาย และแผนกลยุทธ์สำหรับสถานศึกษาที่เป็นปัจจุบัน ซึ่งมีความสอดคล้องและเหมาะสมกับสภาพบริบทของสถานศึกษา และดำเนินการตามแผนกลยุทธ์	
	ระดับ ๓ มีวิสัยทัศน์ พันธกิจ นโยบาย และแผนกลยุทธ์สำหรับสถานศึกษาที่เป็นปัจจุบัน ซึ่งมีความสอดคล้องและเหมาะสมกับสภาพบริบทของสถานศึกษา	
	ระดับ ๒ มีวิสัยทัศน์ พันธกิจ นโยบาย และแผนกลยุทธ์สำหรับสถานศึกษาที่เป็นปัจจุบัน	
	ระดับ ๑ มีวิสัยทัศน์ พันธกิจ นโยบาย และแผนกลยุทธ์สำหรับสถานศึกษา	

ตัวชี้วัด	ผลการประเมิน ให้วงกลมล้อมรอบตัวเลขตามระดับคุณภาพ ที่สอดคล้องกับหลักฐานร่องรอยที่บันทึกไว้	บันทึกหลักฐานร่องรอย ให้ระบุข้อมูลสารสนเทศ/ หลักฐานที่สะท้อนความรู้ ความสามารถ
๑.๓ สร้างความสัมพันธ์และการมีส่วนร่วมของครู บุคลากรในสถานศึกษา ผู้ปกครอง ชุมชน และสังคม	**ระดับ ๕** สร้างความสัมพันธ์ที่ดีกับครู บุคลากรในสถานศึกษา ผู้ปกครอง ชุมชน และสังคม โดยการมีส่วนร่วมในการพัฒนาสถานศึกษา	๑) แผนปฏิบัติการประจำปี ๒) บันทึกการประชุมครู/บุคลากร/ผู้ปกครอง/กรรมการสถานศึกษา ๓) รายงานผลการดำเนินงานโครงการ/กิจกรรม ๔) บันทึกข้อตกลง (MOU) หน่วยงานต่าง ๆ ด้านการศึกษาและอื่น ๆ ๕) ปฏิทินการปฏิบัติงานสร้างความสัมพันธ์ ๖) หลักฐานการมีส่วนร่วมในการพัฒนาสถานศึกษา ๗) รายงานผลการสำรวจความคิดเห็น/ความพึงพอใจ ๘) รูปภาพกิจกรรม ๙) หลักฐานและร่องรอยอื่น ๆ เพิ่มเติมที่เกี่ยวข้อง
	ระดับ ๔ สร้างความสัมพันธ์ที่ดีกับครู บุคลากรในสถานศึกษา ผู้ปกครอง และชุมชน โดยการมีส่วนร่วมในการพัฒนาสถานศึกษา	
	ระดับ ๓ สร้างความสัมพันธ์ที่ดีกับครู บุคลากรในสถานศึกษา และผู้ปกครอง โดยการมีส่วนร่วมในการพัฒนาสถานศึกษา	
	ระดับ ๒ สร้างความสัมพันธ์ที่ดีกับครู และบุคลากรในสถานศึกษา โดยการมีส่วนร่วมในการพัฒนาสถานศึกษา	
	ระดับ ๑ สร้างความสัมพันธ์ที่ดีกับครู และบุคลากรในสถานศึกษา	

ตัวชี้วัด	ผลการประเมิน ให้วงกลมล้อมรอบตัวเลขตามระดับคุณภาพ ที่สอดคล้องกับหลักฐานร่องรอยที่บันทึกไว้	บันทึกหลักฐานร่องรอย ให้ระบุข้อมูลสารสนเทศ/ หลักฐานที่สะท้อนความรู้ ความสามารถ
๒. ด้านการบริหารการจัดการเรียนรู้		
๒.๑ บริหารการพัฒนาหลักสูตร	**ระดับ ๕** มีการวิเคราะห์หลักสูตร มาตรฐานการเรียนรู้และตัวชี้วัด เพื่อพัฒนาหลักสูตรและประยุกต์ใช้หลักสูตรให้สอดคล้องกับความต้องการจำเป็นของสถานศึกษา มีการบูรณาการคุณธรรม จริยธรรมและค่านิยม ตลอดจนการจัดทำหน่วยการเรียนรู้ และมีผลการนำไปจัดการเรียนรู้ในสถานศึกษาได้จริง	๑) หลักสูตรสถานศึกษา/หลักสูตรกลุ่มสาระ/หลักสูตรแกนกลาง/หลักสูตรท้องถิ่น ๒) แผนการจัดการเรียนรู้/บันทึกหลังแผนการจัดการเรียนรู้ ๓) แผนการปฏิบัติการประจำปี ๔) แผนการสอน ๕) รายงานผลการดำเนินโครงการ/กิจกรรม/การประชุม อบรม สัมมนาการพัฒนาหลักสูตร ๖) รายงานการประเมินตนเอง (SAR) ของสถานศึกษา ๗) เอกสารการวิเคราะห์หลักสูตร ๘) การบูรณาการคุณธรรมจริยธรรมค่านิยมในหลักสูตรเพิ่มเติม ๙) การปรับปรุงหลักสูตรสถานศึกษา ๑๐) รายงานการวิจัยในชั้นเรียน ๑๑) การประเมินหลักสูตร ๑๒) สรุปรายงานผลการปฏิบัติงาน ๑๓) คำสั่ง/รูปภาพ ๑๔) หลักฐานและร่องรอยอื่น ๆ เพิ่มเติมที่เกี่ยวข้อง
	ระดับ ๔ มีการวิเคราะห์หลักสูตร มาตรฐานการเรียนรู้และตัวชี้วัด เพื่อพัฒนาหลักสูตรและประยุกต์ใช้หลักสูตรให้สอดคล้องกับความต้องการจำเป็นของสถานศึกษา มีการบูรณาการคุณธรรม จริยธรรมและค่านิยม ตลอดจนการจัดทำหน่วยการเรียนรู้ และนำไปจัดการเรียนรู้ในสถานศึกษา	
	ระดับ ๓ มีการวิเคราะห์หลักสูตร มาตรฐานการเรียนรู้และตัวชี้วัด เพื่อพัฒนาหลักสูตรและประยุกต์ใช้หลักสูตรให้สอดคล้องกับความต้องการจำเป็นของสถานศึกษา มีการบูรณาการคุณธรรม จริยธรรมและค่านิยม ตลอดจนการจัดทำหน่วยการเรียนรู้	
	ระดับ ๒ มีการวิเคราะห์หลักสูตร มาตรฐานการเรียนรู้และตัวชี้วัด เพื่อพัฒนาหลักสูตรให้สอดคล้องกับความต้องการจำเป็นของสถานศึกษา เพื่อจัดทำหน่วยการเรียนรู้	
	ระดับ ๑ มีการวิเคราะห์หลักสูตร มาตรฐานการเรียนรู้และตัวชี้วัด เพื่อจัดทำหน่วยการเรียนรู้	

ตัวชี้วัด	ผลการประเมิน ให้วงกลมล้อมรอบตัวเลขตามระดับคุณภาพ ที่สอดคล้องกับหลักฐานร่องรอยที่บันทึกไว้	บันทึกหลักฐานร่องรอย ให้ระบุข้อมูลสารสนเทศ/ หลักฐานที่สะท้อนความรู้ ความสามารถ
๒.๒ บริหารจัดการกระบวนการเรียนรู้	**ระดับ ๕** ส่งเสริม สนับสนุน และจัดให้มีหน่วยการเรียนรู้ การออกแบบการเรียนรู้ และแผนการจัดการเรียนรู้ที่สอดคล้องกัน และมีแผนการจัดการเรียนรู้ที่มีองค์ประกอบครบถ้วนตามรูปแบบที่ส่วนราชการหรือหน่วยงานการศึกษากำหนด เน้นกิจกรรมการเรียนรู้แบบปฏิบัติ มีสื่อนวัตกรรมและแหล่งเรียนรู้ที่เหมาะสมกับเนื้อหาสาระและกิจกรรมการเรียนรู้ โดยนำไปปฏิบัติการสอนจริง และมีบันทึกหลังสอน	๑) หลักสูตรสถานศึกษา ๒) สมุดนิเทศ ๓) แผนพัฒนาการศึกษาของโรงเรียน ๔) แผนปฏิบัติการ ๕) แผนจัดการเรียนรู้ ๖) แผนจัดการเรียนการสอน ๗) คำสั่งแต่งตั้งคณะกรรมการประเมินการจัดทำแผน/คำสั่งต่าง ๆ ๘) สื่อนวัตกรรมและทะเบียน ๙) แบบบันทึกหลังการสอน ๑๐) แบบประเมินผู้เรียน ๑๑) โครงสร้างการจัดการเรียนรู้ ๑๒) ออกแบบการเรียนรู้ตามตัวชี้วัดของหลักสูตร ๑๓) ส่งเสริมการใช้สื่อนวัตกรรมในการจัดการเรียนรู้ ๑๔) แผนจัดการเรียนรู้ที่บูรณาการสามารถนำไปใช้ได้จริง ๑๕) แบบตรวจประเมินผลของการจัดทำแผน ๑๖) สื่อ/ใบงาน/ผลงานนักเรียน/รางวัลครู/งานวิจัย ๑๗) สรุปผลการปฏิบัติงาน ๑๘) การส่งเสริมพัฒนาครู ๑๙) กิจกรรมการเรียนรู้แบบ Active Learning ๒๐) แหล่งเรียนรู้ทั้งภายในและภายนอกโรงเรียน ๒๑) หลักฐานและร่องรอยอื่น ๆ เพิ่มเติมที่เกี่ยวข้อง
	ระดับ ๔ ส่งเสริม สนับสนุน และจัดให้มีหน่วยการเรียนรู้ การออกแบบการเรียนรู้ และแผนการจัดการเรียนรู้ที่สอดคล้องกัน และมีแผนการจัดการเรียนรู้ที่มีองค์ประกอบครบถ้วน ตามรูปแบบที่ส่วนราชการหรือหน่วยงานการศึกษากำหนด เน้นกิจกรรมการเรียนรู้ แบบปฏิบัติมีสื่อนวัตกรรมและแหล่งเรียนรู้ที่เหมาะสมกับเนื้อหาสาระ และกิจกรรมการเรียนรู้ และนำไปปฏิบัติการสอนจริง	
	ระดับ ๓ ส่งเสริม สนับสนุน และจัดให้มีหน่วยการเรียนรู้ การออกแบบการเรียนรู้ และแผนการจัดการเรียนรู้ที่สอดคล้องกัน และมีแผนการจัดการเรียนรู้ที่มีองค์ประกอบครบถ้วน ตามรูปแบบที่ส่วนราชการหรือหน่วยงานการศึกษากำหนด เน้นกิจกรรมการเรียนรู้แบบปฏิบัติ มีสื่อนวัตกรรมและแหล่งเรียนรู้ที่เหมาะสมกับเนื้อหาสาระ และกิจกรรมการเรียนรู้	
	ระดับ ๒ ส่งเสริม สนับสนุน และจัดให้มีหน่วยการเรียนรู้ การออกแบบการเรียนรู้ และแผนการจัดการเรียนรู้ที่สอดคล้องกัน และมีแผนการจัดการเรียนรู้ที่มีองค์ประกอบครบถ้วน ตามรูปแบบที่ส่วนราชการหรือหน่วยงานการศึกษากำหนด เน้นกิจกรรมการเรียนรู้แบบปฏิบัติ มีสื่อนวัตกรรมและแหล่งเรียนรู้ที่เหมาะสมกับเนื้อหาสาระ	
	ระดับ ๑ ส่งเสริม สนับสนุน และจัดให้มีหน่วยการเรียนรู้ การออกแบบการเรียนรู้ และแผนการจัดการเรียนรู้ที่สอดคล้องกัน และมีแผนการจัดการเรียนรู้ที่มีองค์ประกอบครบถ้วน ตามรูปแบบที่ส่วนราชการหรือหน่วยงานการศึกษากำหนด	

ตัวชี้วัด	ผลการประเมิน ให้วงกลมล้อมรอบตัวเลขตามระดับคุณภาพ ที่สอดคล้องกับหลักฐานร่องรอยที่บันทึกไว้	บันทึกหลักฐานร่องรอย ให้ระบุข้อมูลสารสนเทศ/ หลักฐานที่สะท้อนความรู้ ความสามารถ
๒.๓ จัดระบบและนิเทศการจัดการเรียนรู้	**ระดับ ๕** มีแผนการนิเทศตามระบบการนิเทศการจัดการเรียนรู้ และดำเนินการนิเทศการจัดการเรียนรู้ตามแผนที่กำหนด นำผลการนิเทศไปแก้ปัญหาและหรือพัฒนาการจัดการเรียนรู้ ติดตามประเมินผลปรับปรุงแก้ไขหรือพัฒนาอย่างต่อเนื่อง มีผลการจัดการเรียนรู้ในระดับดีมากตามบริบทของสถานศึกษา	๑) ปฏิทิน/แผนการนิเทศ/ แผนพัฒนาครู ๒) บันทึกผลการนิเทศ/ หลักฐานการนิเทศ/ สมุดนิเทศ ๓) คำสั่งแต่งตั้ง คณะกรรมการนิเทศ ภายในโรงเรียน ๔) โครงการ ๕) รายงานผลโครงการ/ รายงานการนิเทศ/ บันทึกการประชุม ๖) การปรับปรุงและ พัฒนาการนิเทศ ๗) ภาพถ่ายการนิเทศ/ ภาพถ่ายกิจกรรม ๘) คู่มือการวัดผล/คู่มือ การนิเทศ ๙) การนำผลนิเทศไปใช้ แก้ปัญหาและพัฒนา การจัดการเรียนรู้ อย่างต่อเนื่อง ๑๐) มีผลการจัดการเรียนรู้ ในระดับดีมาก ตามบริบทของโรงเรียน ๑๑) รายงานผลสัมฤทธิ์ ทางเรียนของสถานศึกษา/ รายงานผลการประเมิน ตนเอง (SAR) ๑๒) หลักฐาน และร่องรอยอื่น ๆ เพิ่มเติมที่เกี่ยวข้อง
	ระดับ ๔ มีแผนการนิเทศตามระบบการนิเทศการจัดการเรียนรู้ และดำเนินการนิเทศการจัดการเรียนรู้ตามแผนที่กำหนด นำผลการนิเทศไปแก้ปัญหาและหรือพัฒนาการจัดการเรียนรู้ ติดตามประเมินผลปรับปรุงแก้ไขหรือพัฒนาอย่างต่อเนื่อง มีผลการจัดการเรียนรู้ในระดับดีตามบริบทของสถานศึกษา	
	ระดับ ๓ มีแผนการนิเทศตามระบบการนิเทศการจัดการเรียนรู้ และดำเนินการนิเทศการจัดการเรียนรู้ตามแผนที่กำหนด นำผลการนิเทศไปแก้ปัญหาและหรือพัฒนาการจัดการเรียนรู้ ติดตามประเมินผลปรับปรุงแก้ไขหรือพัฒนาอย่างต่อเนื่อง	
	ระดับ ๒ มีแผนการนิเทศตามระบบการนิเทศการจัดการเรียนรู้ และดำเนินการนิเทศการจัดการเรียนรู้ตามแผนที่กำหนด นำผลการนิเทศไปแก้ปัญหาและหรือพัฒนาการจัดการเรียนรู้	
	ระดับ ๑ มีแผนการนิเทศตามระบบการนิเทศการจัดการเรียนรู้ และดำเนินการนิเทศการจัดการเรียนรู้ตามแผนที่กำหนด	

ตัวชี้วัด	ผลการประเมิน ให้วงกลมล้อมรอบตัวเลขตามระดับคุณภาพ ที่สอดคล้องกับหลักฐานร่องรอยที่บันทึกไว้	บันทึกหลักฐานร่องรอย ให้ระบุข้อมูลสารสนเทศ/ หลักฐานที่สะท้อน ความรู้ความสามารถ
๒.๔ จัดระบบและประเมินผลการเรียนรู้ของผู้เรียน	**ระดับ ๕** มีระบบการวัดและประเมินผลการเรียนรู้ของผู้เรียน โดยมีการวัดและประเมินผลที่หลากหลาย และมีการประเมินตามสภาพจริง โดยดำเนินการตามระบบที่กำหนดและสอดคล้องกับจุดประสงค์การเรียนรู้ กิจกรรมการเรียนรู้ และผลการเรียนรู้ของผู้เรียน	๑) คำสั่งแต่งตั้งคณะกรรมการวัดผลและประเมินผลผู้เรียนประจำปี ๒) ข้อสอบทั้งภาคความรู้และปฏิบัติ ๓) กิจกรรมที่ผู้เรียนได้ทำ ๔) สื่อ นวัตกรรม ๕) แผนการจัดการการเรียนรู้ ๖) แบบประเมินผู้เรียน ๗) ผลสัมฤทธิ์ทางการเรียนของผู้เรียน ๘) หลักฐานการวัดผลประเมินผล จากกิจกรรมที่หลากหลาย เช่น โครงงาน แฟ้มสะสมงาน เป็นต้น ๙) หลักฐานการวิเคราะห์ข้อสอบ ๑๐) แบบสอบถามความพึงพอใจของผู้เรียน ครู ในกลุ่มสาระในการประเมินผลการจัดการเรียนรู้ ๑๑) คู่มือการวัดผล ประเมินผลสถานศึกษา ๑๒) บันทึกหลังการสอน ๑๓) ตัวชี้วัดรายปีและผลการเรียนรู้รายวิชา ๑๔) รูปแบบการวัดและประเมินผล ๑๕) รายงานผลการประเมินตามสภาพจริง ๑๖) หลักฐานและร่องรอยอื่น ๆ เพิ่มเติมที่เกี่ยวข้อง
	ระดับ ๔ มีระบบการวัดและประเมินผลการเรียนรู้ของผู้เรียน โดยมีการวัดและประเมินผลที่หลากหลาย และมีการประเมินตามสภาพจริง โดยดำเนินการตามระบบที่กำหนดและสอดคล้องกับจุดประสงค์การเรียนรู้ และกิจกรรมการเรียนรู้	
	ระดับ ๓ มีระบบการวัดและประเมินผลการเรียนรู้ของผู้เรียนและมีการประเมินตามสภาพจริง โดยดำเนินการตามระบบที่กำหนดและสอดคล้องกับจุดประสงค์การเรียนรู้	
	ระดับ ๒ มีระบบการวัดและประเมินผลการเรียนรู้ของผู้เรียนและดำเนินการตามระบบที่กำหนด และสอดคล้องกับจุดประสงค์การเรียนรู้	
	ระดับ ๑ มีระบบการวัดและประเมินผลการเรียนรู้ของผู้เรียนและดำเนินการตามระบบที่กำหนด	

ตัวชี้วัด	ผลการประเมิน ให้วงกลมล้อมรอบตัวเลขตามระดับคุณภาพ ที่สอดคล้องกับหลักฐานร่องรอยที่บันทึกไว้	บันทึกหลักฐานร่องรอย ให้ระบุข้อมูลสารสนเทศ/ หลักฐานที่สะท้อนความรู้ ความสามารถ
๒.๕ บริหารจัดการเทคโนโลยีสารสนเทศเพื่อการเรียนรู้	**ระดับ ๕** มีระบบการจัดหาการให้บริการและการจัดเก็บเทคโนโลยีสารสนเทศเพื่อการเรียนรู้ โดยมีการติดตามและประเมินผลการบริหารจัดการเทคโนโลยีสารสนเทศ และนำผลการประเมินดังกล่าวปรับปรุงแก้ไขและหรือพัฒนาเทคโนโลยีสารสนเทศให้มีประสิทธิภาพประสิทธิผลยิ่งขึ้น	๑) แผน/โครงการ/กิจกรรม ๒) ทะเบียน สื่อ นวัตกรรมเทคโนโลยีทางการศึกษา ๓) หลักฐานการจัดซื้อจัดจ้าง/เช่า ๔) บันทึกการนิเทศ ๕) ทะเบียนคุมสื่อ/บันทึกสถิติ ๖) หลักฐานการใช้ ๗) ภาพถ่าย ๘) การติดตามประเมินผล ๙) การนำผลการประเมินไปปรับปรุงแก้ไขและพัฒนาเทคโนโลยีสารสนเทศ ๑๐) การประเมินความพึงพอใจ ๑๑) แบบประเมินการบริหารจัดการเทคโนโลยี ๑๒) สรุปรายงาน/แบบประเมินผล ๑๓) เว็บไซต์โรงเรียน ๑๔) คำสั่ง ๑๕) หลักฐานและร่องรอยอื่น ๆ เพิ่มเติมที่เกี่ยวข้อง
	ระดับ ๔ มีระบบการจัดหาการให้บริการและการจัดเก็บเทคโนโลยีสารสนเทศเพื่อการเรียนรู้ โดยมีการติดตามและประเมินผลการบริหารจัดการเทคโนโลยีสารสนเทศ และนำผลการประเมินดังกล่าวปรับปรุงแก้ไขและหรือพัฒนาเทคโนโลยีสารสนเทศ	
	ระดับ ๓ มีระบบการจัดหาการให้บริการและการจัดเก็บเทคโนโลยีสารสนเทศเพื่อการเรียนรู้ โดยมีการติดตามและประเมินผลการบริหารจัดการเทคโนโลยีสารสนเทศ	
	ระดับ ๒ มีระบบการจัดหาการให้บริการและการจัดเก็บเทคโนโลยีสารสนเทศเพื่อการเรียนรู้ โดยมีการติดตามผลการบริหารจัดการเทคโนโลยีสารสนเทศ	
	ระดับ ๑ มีระบบการจัดหาการให้บริการและการจัดเก็บเทคโนโลยีสารสนเทศเพื่อการเรียนรู้	

ตัวชี้วัด	ผลการประเมิน ให้วงกลมล้อมรอบตัวเลขตามระดับคุณภาพ ที่สอดคล้องกับหลักฐานร่องรอยที่บันทึกไว้	บันทึกหลักฐานร่องรอย ให้ระบุข้อมูลสารสนเทศ/ หลักฐานที่สะท้อนความรู้ ความสามารถ
๓. ด้านการบริหารจัดการงานทั่วไปของสถานศึกษา		
๓.๑ บริหารจัดการงบประมาณ การเงินและสินทรัพย์	**ระดับ ๕** มีระบบและการดำเนินการตามระบบการจัดการงบประมาณ การเงินและสินทรัพย์ถูกต้องตามกฎหมาย ระเบียบแบบแผนทางราชการ มีความโปร่งใสและตรวจสอบได้ และเป็นปัจจุบัน ตลอดจนการนำเทคโนโลยีมาใช้การบริหารจัดการอย่างเหมาะสม และสามารถสนับสนุนการบริหารจัดการบริหารสถานศึกษาได้เป็นอย่างดี	๑) ประชุมจัดทำแผนโครงการ ๒) คำสั่งมอบหมายงาน ๓) คำสั่งแต่งตั้งคณะกรรมการดำเนินการ ๔) แผนการใช้งบประมาณประจำปี/แผนปฏิบัติการ ๕) รายงานสรุปโครงการตามงบประมาณที่ใช้ ๖) การตรวจสอบติดตามจาก สตง. ๗) การจัดเก็บและรายงานผลโดยใช้สารสนเทศ ๘) แผนปฏิบัติการประจำปี ๙) คณะกรรมการตรวจสอบการดำเนินงานตามโครงการ ๑๐) ทะเบียนคุมพัสดุ ๑๑) ระบบบริหารงบประมาณการเงินและพัสดุ ๑๒) เอกสารการตรวจสอบภายใน ๑๓) การประเมินผลโครงการในแผนปฏิบัติการ ๑๔) หลักฐานและร่องรอยอื่น ๆ เพิ่มเติมที่เกี่ยวข้อง
	ระดับ ๔ มีระบบและการดำเนินการตามระบบการจัดการงบประมาณ การเงินและสินทรัพย์ถูกต้องตามกฎหมาย ระเบียบแบบแผนทางราชการ มีความโปร่งใสและตรวจสอบได้ และเป็นปัจจุบัน ตลอดจนการนำเทคโนโลยีมาใช้การบริหารจัดการอย่างเหมาะสม และสามารถสนับสนุนการบริหารจัดการบริหารสถานศึกษาได้	
	ระดับ ๓ มีระบบและการดำเนินการตามระบบการจัดการงบประมาณ การเงินและสินทรัพย์ถูกต้องตามกฎหมาย ระเบียบแบบแผนทางราชการ มีหลักฐานตรวจสอบได้ และเป็นปัจจุบัน และสามารถสนับสนุนการบริหารจัดการบริหารสถานศึกษาได้	
	ระดับ ๒ มีระบบและการดำเนินการตามระบบการจัดการงบประมาณ การเงินและสินทรัพย์ถูกต้องตามกฎหมาย ระเบียบแบบแผนทางราชการ มีหลักฐานตรวจสอบได้ และเป็นปัจจุบัน	
	ระดับ ๑ มีระบบและการดำเนินการตามระบบการจัดการงบประมาณ การเงินและสินทรัพย์ถูกต้องตามกฎหมาย ระเบียบแบบแผนทางราชการ มีหลักฐานตรวจสอบได้	

ตัวชี้วัด	ผลการประเมิน ให้วงกลมล้อมรอบตัวเลขตามระดับคุณภาพ ที่สอดคล้องกับหลักฐานร่องรอยที่บันทึกไว้	บันทึกหลักฐานร่องรอย ให้ระบุข้อมูลสารสนเทศ/ หลักฐานที่สะท้อนความรู้ ความสามารถ
๓.๒ บริหารและพัฒนาทรัพยากรบุคคล	**ระดับ ๕** มีการวิเคราะห์ สังเคราะห์เพื่อจัดทำแผนอัตรากำลังของสถานศึกษา มีการกำหนดมาตรฐาน ภาระงานของข้าราชการครูและบุคลากรทางการศึกษาในสถานศึกษา มีแผนการสรรหา การพัฒนาความรู้ ทักษะ และคุณลักษณะของบุคคลให้เหมาะสมกับมาตรฐาน ภาระงาน และมีการดำเนินการบริหารและพัฒนาทรัพยากรบุคคลได้ผลดีเป็นที่ประจักษ์ โดยใช้เทคโนโลยีสารสนเทศที่เหมาะสม	๑) กรอบอัตรากำลังของสถานศึกษา/แผนอัตรากำลังขอสถานศึกษา ๒) บันทึกความต้องการวิชาเอก ๓) โครงการ/การบริหารงานบุคคล ๔) แผนปฏิบัติการประจำปี ๕) การประเมินโครงการ ๖) คำสั่งแต่งตั้งการประเมินครูและบุคลากร ๗) คำสั่งมอบหมายการปฏิบัติงาน ๘) การวิเคราะห์จัดทำแผน ๙) ข้อมูลบุคลากร ภาระงานของบุคลากร ๑๐) โครงสร้างองค์กร ๑๑) แผนพัฒนาบุคคล ๑๒) รายงานประจำปี ๑๓) รายงานการอบรมแผนพัฒนาครู ๑๔) คู่มือการปฏิบัติงานของข้าราชการครูและบุคลากรทางการศึกษา ๑๕) กิจกรรมการจัดทำแผนโรงเรียน ๑๖) หลักฐานและร่องรอยอื่น ๆ เพิ่มเติมที่เกี่ยวข้อง
	ระดับ ๔ มีการวิเคราะห์ สังเคราะห์เพื่อจัดทำแผนอัตรากำลังของสถานศึกษา มีการกำหนดมาตรฐาน ภาระงานของข้าราชการครูและบุคลากรทางการศึกษาในสถานศึกษามีแผนการสรรหา การพัฒนาความรู้ ทักษะ และคุณลักษณะของบุคคลให้เหมาะสมกับมาตรฐาน ภาระงาน และมีการดำเนินการบริหารและพัฒนาทรัพยากรบุคคลโดยใช้เทคโนโลยีสารสนเทศที่เหมาะสม	
	ระดับ ๓ มีการวิเคราะห์ สังเคราะห์เพื่อจัดทำแผนอัตรากำลังของสถานศึกษา มีการกำหนดมาตรฐาน ภาระงานของข้าราชการครูและบุคลากรทางการศึกษาในสถานศึกษา มีแผนการสรรหา การพัฒนาความรู้ ทักษะ และคุณลักษณะของบุคคลให้เหมาะสมกับมาตรฐาน ภาระงาน และมีการดำเนินการบริหารและพัฒนาทรัพยากรบุคคล	
	ระดับ ๒ มีการวิเคราะห์ สังเคราะห์เพื่อจัดทำแผนอัตรากำลังของสถานศึกษา มีการกำหนดมาตรฐาน ภาระงานของข้าราชการครูและบุคลากรทางการศึกษาในสถานศึกษามีแผนการสรรหา การพัฒนาความรู้ ทักษะ และคุณลักษณะของบุคคลให้เหมาะสมกับมาตรฐาน และภาระงาน	
	ระดับ ๑ มีแผนอัตรากำลังของสถานศึกษา มีการกำหนดมาตรฐานภาระงานของข้าราชการครูและบุคลากรทางการศึกษาในสถานศึกษา มีแผนการสรรหา การพัฒนาความรู้ ทักษะและคุณลักษณะของบุคคลให้เหมาะสมกับมาตรฐาน และภาระงาน	

ตัวชี้วัด	ผลการประเมิน ให้วงกลมล้อมรอบตัวเลขตามระดับคุณภาพ ที่สอดคล้องกับหลักฐานร่องรอยที่บันทึกไว้	บันทึกหลักฐานร่องรอย ให้ระบุข้อมูลสารสนเทศ /หลักฐานที่สะท้อน ความรู้ความสามารถ
๓.๓ บริหารจัดการอาคารสถานที่สภาพแวดล้อมและบรรยากาศให้เอื้อต่อการเรียนรู้	**ระดับ ๕** บริหารจัดการอาคารสถานที่ใช้ประโยชน์สูงสุดเหมาะสมกับบริบทของสถานศึกษา จัดสภาพแวดล้อมทางด้านกายภาพ ทางวิชาการและทางธรรมชาติ ที่มีความปลอดภัย ถูกต้องตามหลักสุขลักษณะ เสริมสร้างบรรยากาศให้ผู้เรียนและบุคลากรในสถานศึกษาอยู่อย่างมีความสุข และเอื้อต่อการเรียนรู้ของผู้เรียน	๑) แผนผัง อาคาร สถานที่ ๒) แผนพัฒนาโรงเรียน อาคารเรียน และบริเวณโรงเรียน ๓) โครงการ/แผนงาน / กิจกรรม/แผนปฏิบัติการประจำปี ๔) คำสั่งปฏิบัติหน้าที่เวรรักษาความปลอดภัย ๕) แบบสำรวจความพึงพอใจมาตรฐานความปลอดภัยภายในโรงเรียน ๖) การจัดบรรยากาศภายในโรงเรียน ๗) การจัดทำห้องปฏิบัติการต่าง ๆ ที่เอื้อต่อการเรียนรู้ ๘) บันทึกซ่อมแซม ปรับปรุงอาคาร สถานที่ ๙) คู่มือการใช้สถานที่/บันทึกสภาพจริง ๑๐) หลักฐานและร่องรอยอื่น ๆ เพิ่มเติมที่เกี่ยวข้อง
	ระดับ ๔ บริหารจัดการอาคารสถานที่ใช้ประโยชน์สูงสุดเหมาะสมกับบริบทของสถานศึกษาจัดสภาพแวดล้อมทางด้านกายภาพ ทางวิชาการและทางธรรมชาติ ที่มีความปลอดภัย ถูกต้องตามหลักสุขลักษณะ เสริมสร้างบรรยากาศให้ผู้เรียนและบุคลากรในสถานศึกษาอยู่อย่างมีความสุข	
	ระดับ ๓ บริหารจัดการอาคารสถานที่ใช้ประโยชน์เหมาะสมกับบริบทของสถานศึกษา จัดสภาพแวดล้อมทางด้านกายภาพ ทางวิชาการและทางธรรมชาติ ที่มีความปลอดภัย และถูกต้องตามหลักสุขลักษณะ	
	ระดับ ๒ บริหารจัดการอาคารสถานที่ใช้ประโยชน์เหมาะสมกับบริบทของสถานศึกษา จัดสภาพแวดล้อมทางด้านกายภาพ ทางวิชาการและทางธรรมชาติ ที่มีความปลอดภัย	
	ระดับ ๑ บริหารจัดการอาคารสถานที่ใช้ประโยชน์เหมาะสมกับบริบทของสถานศึกษา	

ตัวชี้วัด	ผลการประเมิน ให้วงกลมล้อมรอบตัวเลขตามระดับคุณภาพ ที่สอดคล้องกับหลักฐานร่องรอยที่บันทึกไว้	บันทึกหลักฐานร่องรอย ให้ระบุข้อมูลสารสนเทศ /หลักฐานที่สะท้อน ความรู้ความสามารถ
๓.๔ บริหารกิจการนักเรียนและจัดระบบดูแลช่วยเหลือผู้เรียน	**ระดับ ๕** จัดให้มีข้อมูลสารสนเทศสมบูรณ์ครบถ้วนเป็นปัจจุบัน เพื่อส่งเสริมสนับสนุนให้ดำเนินการ ตามระบบดูแลช่วยเหลือผู้เรียนทุกขั้นตอนให้เหมาะสมกับสภาพบริบทของสถานศึกษา	๑) ระเบียนสะสม ๒) บันทึกการคัดกรองนักเรียน ๓) แบบคัดกรอง/รายชื่อนักเรียนตามระบบดูแลช่วยเหลือ ๔) แฟ้มข้อมูลระบบดูแลช่วยเหลือนักเรียน ๕) ทะเบียนคุมนักเรียน ๖) การบันทึกออกเยี่ยมบ้านนักเรียนและสรุปผล ๖) โครงการระบบดูแลช่วยเหลือนักเรียน ๗) ระบบการจัดเก็บข้อมูลในระบบดูแลช่วยเหลือนักเรียน ๘) การประเมินความพึงพอใจ ๙) แบบรายงานระบบดูแลช่วยเหลือ ๑๐) คำสั่งแต่งตั้งครูที่ปรึกษา/คำสั่งแต่งตั้งระบบดูแล ๑๑) ข้อมูลการได้รับการสนับสนุนจากองค์กรต่าง ๆ ๑๒) แบบประเมิน ๑๓) หลักฐานและร่องรอยอื่น ๆ เพิ่มเติมที่เกี่ยวข้อง
	ระดับ ๔ จัดให้มีข้อมูลสารสนเทศสมบูรณ์ครบถ้วน เป็นปัจจุบัน เพื่อส่งเสริมสนับสนุนให้ดำเนินการ ตามระบบดูแลช่วยเหลือผู้เรียนทุกขั้นตอน	
	ระดับ ๓ จัดให้มีข้อมูลสารสนเทศสมบูรณ์ครบถ้วน เป็นปัจจุบัน เพื่อส่งเสริมสนับสนุนให้ดำเนินการ ตามระบบดูแลช่วยเหลือผู้เรียน	
	ระดับ ๒ จัดให้มีข้อมูลสารสนเทศสมบูรณ์ครบถ้วน เพื่อส่งเสริมสนับสนุนให้ดำเนินการตามระบบดูแลช่วยเหลือผู้เรียน	
	ระดับ ๑ จัดให้มีข้อมูลสารสนเทศ เพื่อส่งเสริมสนับสนุนให้ดำเนินการตามระบบดูแลช่วยเหลือผู้เรียน	

ตัวชี้วัด	ผลการประเมิน ให้วงกลมล้อมรอบตัวเลขตามระดับคุณภาพ ที่สอดคล้องกับหลักฐานร่องรอยที่บันทึกไว้	บันทึกหลักฐานร่องรอย ให้ระบุข้อมูลสารสนเทศ /หลักฐานที่สะท้อน ความรู้ความสามารถ
๔. ด้านการพัฒนาตนเองและพัฒนาวิชาชีพ		
๔.๑ วางแผนและพัฒนาตนเองด้านความรู้ ทักษะ และคุณลักษณะบุคคล สำหรับผู้ดำรงตำแหน่งผู้บริหารสถานศึกษา	**ระดับ ๕** มีแผนและดำเนินการตามแผนการพัฒนาตนเองให้มีความรู้ ทักษะ และคุณลักษณะบุคคลเหมาะสมกับตำแหน่งผู้บริหารสถานศึกษาที่ดี ปฏิบัติตนเป็นแบบอย่างที่ดีแก่ผู้บริหารสถานศึกษาอื่นผู้เรียน ครู ผู้ปกครอง และประชาชนทั่วไป	๑) แผน/โครงการปฏิบัติงาน ๒) แผนการพัฒนาตนเอง ๓) หลักฐานการเข้าร่วมประชุมสัมมนา อบรม ๔) แบบสำรวจความคิดเห็น/ความพึงพอใจ ๕) เกียรติบัตร/ผลงาน รางวัลที่ได้รับ/รูปภาพ ๖) รายงานการอบรมประชุมสัมมนาประจำปี ๗) แฟ้มสะสมผลงาน ๘) เอกสารหลักฐานการพัฒนาตนเอง ๙) แผนพัฒนาตนเอง ๑๐) รายงานผลการพัฒนาตนเอง ๑๑) ข้อมูลการประเมินความพึงพอใจผู้มีส่วนเกี่ยวข้อง ๑๒) หลักฐานและร่องรอยอื่น ๆ เพิ่มเติมที่เกี่ยวข้อง
	ระดับ ๔ มีแผนและดำเนินการตามแผนการพัฒนาตนเองให้มีความรู้ ทักษะ และคุณลักษณะบุคคลเหมาะสมกับตำแหน่งผู้บริหารสถานศึกษาที่ดี ปฏิบัติตนเป็นแบบอย่างที่ดีแก่ผู้เรียน ครู ผู้ปกครอง และประชาชนทั่วไป	
	ระดับ ๓ มีแผนและดำเนินการตามแผนการพัฒนาตนเองให้มีความรู้ ทักษะ และคุณลักษณะบุคคลเหมาะสมกับตำแหน่งผู้บริหารสถานศึกษาที่ดี ปฏิบัติตนเป็นแบบอย่างที่ดีแก่ผู้เรียน ครู และผู้ปกครอง	
	ระดับ ๒ มีแผนและดำเนินการตามแผนการพัฒนาตนเองให้มีความรู้ ทักษะ และคุณลักษณะบุคคลเหมาะสมกับตำแหน่งผู้บริหารสถานศึกษาที่ดี ปฏิบัติตนเป็นแบบอย่างที่ดีแก่ผู้เรียนและครู	
	ระดับ ๑ มีแผนและดำเนินการตามแผนการพัฒนาตนเองให้มีความรู้ ทักษะ และคุณลักษณะบุคคลเหมาะสมกับตำแหน่งผู้บริหารสถานศึกษาที่ดี	

ตัวชี้วัด	ผลการประเมิน ให้วงกลมล้อมรอบตัวเลขตามระดับคุณภาพ ที่สอดคล้องกับหลักฐานร่องรอยที่บันทึกไว้	บันทึกหลักฐานร่องรอย ให้ระบุข้อมูลสารสนเทศ /หลักฐานที่สะท้อนความรู้ ความสามารถ
๔.๒ ส่งเสริมและพัฒนาผู้อื่นด้านความรู้ ทักษะ คุณธรรม จริยธรรม และจรรยาบรรณวิชาชีพ	**ระดับ ๕** มีแผนและดำเนินการตามแผนส่งเสริมและพัฒนาครูและบุคลากรในสถานศึกษาด้านความรู้ ทักษะ คุณธรรม จริยธรรม และจรรยาบรรณวิชาชีพ ปรากฏผลดีมาก และสามารถตรวจสอบได้	๑) แผนปฏิบัติการประจำปี ๒) โครงการ กิจกรรมที่เกี่ยวข้องกับการส่งเสริมและพัฒนา ๓) เกียรติบัตร/รางวัล/ภาพถ่าย ๔) คำสั่งผู้รับผิดชอบโครงการ ๕) ผลการประเมินตนเอง ๖) รายงานการพัฒนา ๗) โครงการพัฒนาครูและบุคลากร ๘) การอบรมและพัฒนาของครูและบุคลากร ๙) การเผยแพร่ผลการอบรม/สัมมนา ๑๐) การประชุมครูและบุคลากร ๑๑) แผนพัฒนาบุคลากร ๑๒) รายงานผลการปฏิบัติงาน ๑๓) สรุปรายงานผลการพัฒนา ๑๔) หลักฐานและร่องรอยอื่น ๆ เพิ่มเติมที่เกี่ยวข้อง
	ระดับ ๔ มีแผนและดำเนินการตามแผนส่งเสริมและพัฒนาครูและบุคลากรในสถานศึกษาด้านความรู้ ทักษะ คุณธรรม จริยธรรม และจรรยาบรรณวิชาชีพ ปรากฏผลดี และสามารถตรวจสอบได้	
	ระดับ ๓ มีแผนและดำเนินการตามแผนส่งเสริมและพัฒนาครูและบุคลากรในสถานศึกษาด้านความรู้ ทักษะ คุณธรรม จริยธรรม และจรรยาบรรณวิชาชีพ ปรากฏผลดี	
	ระดับ ๒ มีแผนและดำเนินการตามแผนส่งเสริมและพัฒนาครูและบุคลากรในสถานศึกษาด้านความรู้ ทักษะ คุณธรรม จริยธรรม และจรรยาบรรณวิชาชีพ	
	ระดับ ๑ มีแผนส่งเสริมและพัฒนาครูและบุคลากรในสถานศึกษาด้านความรู้ ทักษะ คุณธรรม จริยธรรมและจรรยาบรรณวิชาชีพ	

ตัวชี้วัด	ผลการประเมิน ให้วงกลมล้อมรอบตัวเลขตามระดับคุณภาพ ที่สอดคล้องกับหลักฐานร่องรอยที่บันทึกไว้	บันทึกหลักฐานร่องรอย ให้ระบุข้อมูลสารสนเทศ /หลักฐานที่สะท้อน ความรู้ความสามารถ
๔.๓ เป็นผู้นำในชุมชนการเรียนรู้ทางวิชาชีพ	**ระดับ ๕** เสริมสร้างชุมชนการเรียนรู้ทางวิชาชีพในสถานศึกษา มีผลให้เกิดการเปลี่ยนแปลงด้วยการเรียนรู้จากการปฏิบัติงานที่มีผลต่อผู้เรียน ร่วมมือกับเพื่อนครู สถานศึกษาอื่นศึกษานิเทศก์และนักวิชาการที่เกี่ยวข้องจนได้นวัตกรรมการจัดการเรียนรู้	๑) แผนงาน/โครงการ ๒) แผนปฏิบัติการประจำปี ๓) หนังสือเชิญชุมชน/ผู้ปกครอง ๔) ตารางการให้อบรม/ความรู้ ๕) บันทึกการประชุม ๖) คำสั่งแต่งตั้งคณะกรรมการอบรม ๗) ผลงาน/นวัตกรรม ๘) รายงานการประชุม/อบรม/สัมมนา ๙) เกียรติบัตร/ภาพถ่ายกิจกรรม ๑๐) รายงานผลการจัดกิจกรรมและข้อเสนอแนะ ๑๑) รายงานผลการสร้างเครือข่ายการเรียนรู้ ๑๒) บันทึกการร่วมมือของเครือข่าย ๑๓) แบบประเมินความพึงพอใจ ๑๔) หลักฐานและร่องรอยอื่น ๆ เพิ่มเติมที่เกี่ยวข้อง
	ระดับ ๔ เสริมสร้างชุมชนการเรียนรู้ทางวิชาชีพในสถานศึกษา มีผลให้เกิดการเปลี่ยนแปลงด้วยการเรียนรู้จากการปฏิบัติงานที่มีผลต่อผู้เรียน ร่วมมือกับเพื่อนครู สถานศึกษาอื่นศึกษานิเทศก์และนักวิชาการที่เกี่ยวข้อง	
	ระดับ ๓ เสริมสร้างชุมชนการเรียนรู้ทางวิชาชีพในสถานศึกษา มีผลให้เกิดการเปลี่ยนแปลงด้วยการเรียนรู้จากการปฏิบัติงานที่มีผลต่อผู้เรียน ร่วมมือกับเพื่อนครู สถานศึกษาอื่นและศึกษานิเทศก์	
	ระดับ ๒ เสริมสร้างชุมชนการเรียนรู้ทางวิชาชีพในสถานศึกษา มีผลให้เกิดการเปลี่ยนแปลงด้วยการเรียนรู้จากการปฏิบัติงานที่มีผลต่อผู้เรียน ร่วมมือกับเพื่อนครู และสถานศึกษาอื่น	
	ระดับ ๑ เสริมสร้างชุมชนการเรียนรู้ทางวิชาชีพในสถานศึกษา มีผลให้เกิดการเปลี่ยนแปลงด้วยการเรียนรู้จากการปฏิบัติงานที่มีผลต่อผู้เรียน	

ตัวชี้วัด	ผลการประเมิน ให้วงกลมล้อมรอบตัวเลขตามระดับคุณภาพ ที่สอดคล้องกับหลักฐานร่องรอยที่บันทึกไว้	บันทึกหลักฐานร่องรอย ให้ระบุข้อมูลสารสนเทศ /หลักฐานที่สะท้อน ความรู้ความสามารถ
๕. งานอื่นที่ได้รับมอบหมาย	**ระดับ ๕** ปฏิบัติงานอื่นที่ได้รับมอบหมายที่เกี่ยวข้องกับภารกิจของสถานศึกษาตามนโยบายของรัฐบาล กระทรวง และส่วนราชการเจ้าสังกัด มีผลสำเร็จตามนโยบายดังกล่าวทั้งทางด้านปริมาณและคุณภาพ ด้วยความรวดเร็วตามระยะเวลาที่กำหนด	๑) โครงการ/กิจกรรม แผนปฏิบัติการประจำปี ๒) นโยบายของหน่วยงานที่เกี่ยวข้อง ๓) ภารกิจของสถานศึกษา ๔) คำสั่งมอบหมาย ๕) เกียรติบัตร/รางวัล ๖) ภาพถ่าย/ภาพกิจกรรม ๗) รายงานผลการดำเนินการจัดการศึกษา ๘) สรุปผลการปฏิบัติงานตามโครงการ ๙) แฟ้มสะสมงาน ๑๐) การจัดประชุมครู/บุคลากร ๑๑) หลักฐานและร่องรอยอื่น ๆ เพิ่มเติมที่เกี่ยวข้อง
	ระดับ ๔ ปฏิบัติงานอื่นที่ได้รับมอบหมายที่เกี่ยวข้องกับภารกิจของสถานศึกษาตามนโยบายของรัฐบาล กระทรวง และส่วนราชการเจ้าสังกัด มีผลสำเร็จตามนโยบายดังกล่าวทั้งทางด้านปริมาณและคุณภาพ	
	ระดับ ๓ ปฏิบัติงานอื่นที่ได้รับมอบหมายที่เกี่ยวข้องกับภารกิจของสถานศึกษาตามนโยบายของรัฐบาล กระทรวง และส่วนราชการเจ้าสังกัด มีผลสำเร็จตามนโยบายดังกล่าว	
	ระดับ ๒ ปฏิบัติงานอื่นที่ได้รับมอบหมายที่เกี่ยวข้องกับภารกิจของสถานศึกษาตามนโยบายของรัฐบาล กระทรวง และส่วนราชการเจ้าสังกัด	
	ระดับ ๑ ปฏิบัติงานอื่นที่ได้รับมอบหมายที่เกี่ยวข้องกับภารกิจของสถานศึกษา ตามนโยบายของส่วนราชการเจ้าสังกัด	

แบบบันทึกการประเมินตอนที่ ๒
การประเมินการปฏิบัติตนในการรักษาวินัย คุณธรรม จริยธรรม และจรรยาบรรณวิชาชีพ (๓๐ คะแนน)

ที่	รายการประเมิน	คะแนนเต็ม	ผลการประเมินตนเอง	ผลการประเมินของผู้บังคับบัญชา
๑	**มีความซื่อสัตย์ สุจริต รักษาประโยชน์ส่วนรวม ไม่อาศัยหรือยินยอมให้ผู้อื่นใช้อำนาจและหน้าที่ของตน เพื่อแสวงหาประโยชน์** โดยพิจารณาจาก การปฏิบัติงานด้วยความซื่อสัตย์สุจริต เที่ยงตรง และเที่ยงธรรม ได้รับการยอมรับจากเพื่อนร่วมงานและผู้บังคับบัญชา ในด้านความซื่อสัตย์สุจริต รักษาผลประโยชน์ของทางราชการ ไม่มีผลประโยชน์ทับซ้อน ใช้ทรัพย์สินของทางราชการอย่างคุ้มค่า ไม่ใช้ช่องว่างทางระเบียบและกฎหมายเพื่อประโยชน์ส่วนตนและผู้อื่น (การรับอามิสสินจ้างจากผู้อื่น) ไม่แสวงหาผลประโยชน์ที่เกิดจากช่องว่างทางระเบียบกฎหมายจากผู้ปกครอง และนักเรียน ในงานที่เกี่ยวกับบทบาทหน้าที่ และภารกิจที่ตนรับผิดชอบ	๕		
๒	**การปฏิบัติตามระเบียบ กฎหมาย นโยบาย และคำสั่งของผู้บังคับบัญชา** โดยพิจารณาจาก การมีความรู้และปฏิบัติตามระเบียบกฎหมายที่เกี่ยวข้องอย่างเคร่งครัด ปฏิบัติตามคำสั่ง หรือนโยบายที่ชอบด้วยกฎหมายอย่างเคร่งครัดของผู้บริหารสถานศึกษาหรือผู้บริหารการศึกษา หรือหน่วยงานต้นสังกัด และไม่ใช้ช่องว่างทางระเบียบและกฎหมายกลั่นแกล้งผู้อื่น	๕		
๓	**มีความวิริยะ อุตสาหะ ตรงต่อเวลา และอุทิศเวลาให้แก่ทางราชการ** โดยพิจารณาจาก การพัฒนาตนเองและงานโดยให้หลักการพัฒนาแบบมุ่งผลสัมฤทธิ์ มีทักษะการสอนงาน (Coaching) จนสามารถเป็นต้นแบบได้ เป็นผู้ตรงต่อเวลา มีความรับผิดชอบต่องานตามบทบาท หน้าที่ ภารกิจที่ได้รับมอบหมาย รวมถึงผลที่เกิดจากการปฏิบัติงานของตน มีความพร้อมในการปฏิบัติงานตามบทบาทหน้าที่ ภารกิจที่ได้รับมอบหมาย และอุทิศเวลาโดยมีจิตสำนึกและความรับผิดชอบ	๕		

ที่	รายการประเมิน	คะแนนเต็ม	ผลการประเมินตนเอง	ผลการประเมินของผู้บังคับบัญชา
๔	**การมีจิตสำนึกที่ดี มุ่งบริการต่อกลุ่มเป้าหมายผู้รับบริการโดยไม่เลือกปฏิบัติ** โดยพิจารณาจาก การมีพฤติกรรมเชิงบวกในการให้บริการกับกลุ่มเป้าหมายผู้รับบริการ มุ่งมั่นในการให้ความรู้และวิธีปฏิบัติที่ถูกต้องกับกลุ่มเป้าหมายผู้รับบริการ ให้บริการกับกลุ่มเป้าหมายผู้รับบริการในประเด็นที่เกี่ยวข้องกับการเรียนการสอนโดยไม่เลือกปฏิบัติ ให้บริการกับผู้ปกครองทุกคนในประเด็นที่เกี่ยวข้องกับการเรียนการสอนของผู้เรียนในความปกครองโดยไม่เลือกปฏิบัติ ให้ความร่วมมือกับประชาชน ชุมชน ในประเด็นที่เกี่ยวข้องกับการพัฒนาผู้เรียนโดยไม่เลือกปฏิบัติ	๕		
๕	**การรักษาคุณภาพตามมาตรฐานวิชาชีพและจรรยาบรรณวิชาชีพ** โดยพิจารณาจาก การปฏิบัติงาน โดยเข้าร่วมกิจกรรมของวิชาชีพหรือองค์กรวิชาชีพเพื่อพัฒนา ความเชี่ยวชาญทางวิชาชีพของตนเองอย่างสม่ำเสมอ ปฏิบัติงานโดยให้คำปรึกษาหรือช่วยเหลือกลุ่มเป้าหมายผู้รับบริการด้วยความเมตตากรุณาอย่างเต็มกำลังความสามารถและเสมอภาค ปฏิบัติตนด้วยการดำรงชีวิตตามหลักปรัชญาของเศรษฐกิจพอเพียง ป้องกันความเสี่ยงในการดำเนินชีวิต ภายใต้ความรู้และคุณธรรมอันดี ประพฤติตนเป็นผู้นำในการอนุรักษ์ ศิลปวัฒนธรรม ภูมิปัญญาท้องถิ่น และสิ่งแวดล้อม ไม่กระทำตนเป็นปฏิปักษ์ต่อความเจริญทางกาย สติปัญญา จิตใจอารมณ์และสังคมของกลุ่มเป้าหมาย ผู้รับบริการ บุคลากรทางการศึกษา และผู้ร่วมงาน	๕		
๖	**การรักษาภาพลักษณ์และความสามัคคีในองค์กร ชุมชน และสังคม** โดยพิจารณาจาก การมีภาพลักษณ์ที่ดีทางด้านศีลธรรม จริยธรรม คุณธรรมและวัฒนธรรมที่ดีเป็นแบบอย่างทางสังคม เข้าร่วมกิจกรรมที่ส่งเสริมวัฒนธรรม ขนบธรรมเนียมประเพณีอันดีงามขององค์กร สังคม และสถานศึกษาอย่างสม่ำเสมอ รวมถึงกิจกรรมด้านสิ่งแวดล้อมและประโยชน์สาธารณะ ปฏิบัติต่อกลุ่มเป้าหมายผู้รับบริการ เพื่อนร่วมงาน และประชาชน อย่างเสมอภาคเท่าเทียมกัน ปฏิบัติตนเพื่อเป็นการเสริมสร้างความสามัคคี ช่วยเหลือเกื้อกูลในการทำงานหรืออยู่ร่วมกับผู้อื่น รวมทั้งปลูกฝังแก่กลุ่มเป้าหมายผู้รับบริการ	๕		
รวม		๓๐		

<u>หมายเหตุ</u> กรณีความเห็นไม่สอดคล้องกันให้ผู้บังคับบัญชาทำความเข้าใจกับผู้รับการประเมิน

ด่วนที่สุด

ที่ ศธ ๐๔๐๐๙/๒๔๗๒

สำนักงานคณะกรรมการการศึกษาขั้นพื้นฐาน
กระทรวงศึกษาธิการ กทม. ๑๐๓๐๐

๗ พฤษภาคม ๒๕๖๒

เรื่อง การเลื่อนเงินเดือนของข้าราชการครูและบุคลากรทางการศึกษากรณีถึงแก่ความตาย

เรียน ผู้อำนวยการสำนักงานเขตพื้นที่การศึกษาทุกเขตและสำนักบริหารงานการศึกษาพิเศษ

สิ่งที่ส่งมาด้วย ๑. สำเนาหนังสือสำนักงานคณะกรรมการการศึกษาขั้นพื้นฐาน ที่ ศธ ๐๔๐๐๙/๑๗๗๐ ลงวันที่ ๒๓ มีนาคม ๒๕๖๒ จำนวน ๑ ฉบับ
๒. สำเนาหนังสือสำนักงาน ก.ค.ศ. ที่ ศธ ๐๒๐๖.๗/๑๑๗ ลงวันที่ ๒๖ เมษายน ๒๕๖๒ จำนวน ๑ ฉบับ

ด้วยสำนักงานคณะกรรมการการศึกษาขั้นพื้นฐาน ได้มีหนังสือหารือ ก.ค.ศ. เกี่ยวกับการเลื่อนเงินเดือนของข้าราชการครูและบุคลากรทางการศึกษาที่ถึงแก่ความตาย ตามสิ่งที่ส่งมาด้วย (๑) ดังนี้

๑. กรณีข้าราชการครูและบุคลากรทางการศึกษาผู้ใดอยู่ในหลักเกณฑ์ที่จะได้รับการพิจารณาเลื่อนเงินเดือนตามข้อ ๑๐ (๕) ถึงแก่ความตายก่อนวันที่ ๑ มีนาคม หรือวันที่ ๑ กันยายน สามารถนำอัตราเงินเดือนของผู้นั้นมาคำนวณรวมเป็นวงเงินงบประมาณในวันที่ ๑ มีนาคม หรือวันที่ ๑ กันยายน แล้วแต่กรณี เหมือนข้าราชการพลเรือนสามัญ ตามหนังสือสำนักงาน ก.พ. ที่ นร ๑๐๐๘.๑/ว ๑๒ ลงวันที่ ๓๐ สิงหาคม ๒๕๕๕ ข้อ ๕ ได้หรือไม่ อย่างไร

๒. หาก ก.ค.ศ. ไม่ให้นำวงเงินร้อยละ ๓ ของอัตราเงินเดือนข้าราชการครูและบุคลากรทางการศึกษาที่ถึงแก่ความตายตามข้อ ๑ มาคำนวณรวมเป็นวงเงินงบประมาณในวันที่ ๑ มีนาคม หรือวันที่ ๑ กันยายน แล้วแต่กรณี จะให้สำนักงานเขตพื้นที่การศึกษาดำเนินการพิจารณาเลื่อนเงินเดือนข้าราชการครูและบุคลากรทางการศึกษารายดังกล่าวภายในวงเงินร้อยละ ๓ ของอัตราเงินเดือนตนเองตั้งแต่วันที่ถึงแก่ความตายได้หรือไม่ หรือจะให้สำนักงานเขตพื้นที่การศึกษาดำเนินการอย่างไร

สำนักงานคณะกรรมการการศึกษาขั้นพื้นฐานขอเรียนว่า ก.ค.ศ.ได้พิจารณาแล้วมีมติว่า ข้าราชการครูและบุคลากรทางการศึกษาผู้ใดอยู่ในหลักเกณฑ์ที่จะได้รับการพิจารณาเลื่อนเงินเดือน ตามข้อ ๑๐ (๕) ของกฎ ก.ค.ศ. การเลื่อนเงินเดือนของข้าราชการครูและบุคลากรทางการศึกษา พ.ศ. ๒๕๖๑ แต่ถึงแก่ความตายก่อนหรือในวันที่ ๑ เมษายนหรือวันที่ ๑ ตุลาคม ให้นำอัตราเงินเดือนของผู้นั้นมาคำนวณรวมเป็นวงเงินงบประมาณในวันที่ ๑ มีนาคม หรือวันที่ ๑ กันยายน แล้วแต่กรณี ตามสำเนาหนังสือที่ส่งมาด้วย (๒)

จึงเรียนมาเพื่อทราบและถือปฏิบัติ

ขอแสดงความนับถือ

(นายอัมพร พินะสา)
รองเลขาธิการ ปฏิบัติราชการแทน
เลขาธิการคณะกรรมการการศึกษาขั้นพื้นฐาน

สำนักพัฒนาระบบบริหารงานบุคคลและนิติการ
กลุ่มเสริมสร้างประสิทธิภาพการบริหารบุคคล
โทร. ๐ ๒๒๘๘ ๕๖๕๒
โทรสาร ๐ ๒๒๘๑ ๐๖๓๘

ที่ ศธ ๐๔๐๐๙/๑๙๓๐

สำนักงานคณะกรรมการการศึกษาขั้นพื้นฐาน
กระทรวงศึกษาธิการ กทม. ๑๐๓๐๐

๒๑ มีนาคม ๒๕๖๒

เรื่อง หารือการเลื่อนเงินเดือนให้แก่ข้าราชการครูและบุคลากรทางการศึกษากรณีถึงแก่ความตาย

เรียน เลขาธิการ ก.ค.ศ.

สิ่งที่ส่งมาด้วย สำเนาหนังสือสำนักงาน ก.พ. ที่ นร ๑๐๐๘.๑/ว ๑๒ ลงวันที่ ๓๐ สิงหาคม ๒๕๕๕

ตามที่ ก.ค.ศ.ได้ออกกฎ ก.ค.ศ. การเลื่อนเงินเดือนของข้าราชการครูและบุคลากรทางการศึกษา พ.ศ.๒๕๖๑ และมีผลบังคับใช้ในวันที่ ๑ ตุลาคม ๒๕๖๑ นั้น

สำนักงานคณะกรรมการการศึกษาขั้นพื้นฐานพิจารณาแล้ว ขอเรียนว่าข้าราชการครูและบุคลากรทางการศึกษาซึ่งจะได้รับการพิจารณาเลื่อนเงินเดือนในแต่ละครั้งต้องเป็นไปตาม กฎ ก.ค.ศ. ซึ่งตามข้อ ๑๐ (๕) ของกฎ ก.ค.ศ.การเลื่อนเงินเดือนของข้าราชการครูและบุคลากรทางการศึกษา พ.ศ. ๒๕๖๑ ระบุว่าในครึ่งปีที่แล้วมาต้องได้รับการบรรจุเข้ารับราชการมาแล้วเป็นเวลาไม่น้อยกว่าสี่เดือนหรือได้ปฏิบัติราชการมาแล้วเป็นเวลาไม่น้อยกว่าสี่เดือนก่อนถึงแก่ความตาย และข้อ ๑๘ ระบุว่าในครึ่งปีที่แล้วมา ถ้าข้าราชการครูและบุคลากรทางการศึกษาผู้ใดอยู่ในเกณฑ์ที่จะได้เลื่อนเงินเดือน แต่ผู้นั้นถึงแก่ความตายก่อนหรือในวันที่ ๑ เมษายน หรือ ๑ ตุลาคม ให้ผู้มีอำนาจสั่งเลื่อนเงินเดือนให้ผู้นั้น เพื่อประโยชน์ในการคำนวณบำเหน็จบำนาญ โดยให้มีผลในวันที่ผู้นั้นถึงแก่ความตาย สำนักงานคณะกรรมการการศึกษาขั้นพื้นฐานจึงขอหารือ ก.ค.ศ.ในประเด็นการเลื่อนเงินเดือนข้าราชการครูและบุคลากรทางการศึกษาที่ถึงแก่ความตาย ดังนี้

๑. กรณีข้าราชการครูและบุคลากรทางการศึกษาผู้ใดอยู่ในหลักเกณฑ์ที่จะได้รับการพิจารณาเลื่อนเงินเดือนตามข้อ ๑๐ (๕) ถึงแก่ความตายก่อนวันที่ ๑ มีนาคม หรือวันที่ ๑ กันยายน สามารถนำอัตราเงินเดือนของผู้นั้นมาคำนวณรวมเป็นวงเงินงบประมาณในวันที่ ๑ มีนาคม หรือวันที่ ๑ กันยายน แล้วแต่กรณี เหมือนข้าราชการพลเรือนสามัญ ตามหนังสือสำนักงาน ก.พ. ที่ นร ๑๐๐๘.๑/ว ๑๒ ลงวันที่ ๓๐ สิงหาคม ๒๕๕๕ ข้อ ๕ ได้หรือไม่ อย่างไร

๒. หาก ก.ค.ศ. ไม่ให้นำวงเงินร้อยละ ๓ ของอัตราเงินเดือนข้าราชการครูและบุคลากรทางการศึกษาที่ถึงแก่ความตายตามข้อ ๑ มาคำนวณรวมเป็นวงเงินงบประมาณในวันที่ ๑ มีนาคม หรือวันที่ ๑ กันยายน แล้วแต่กรณี จะให้สำนักงานเขตพื้นที่การศึกษาดำเนินการพิจารณาเลื่อนเงินเดือนข้าราชการครูและบุคลากรทางการศึกษารายดังกล่าวภายในวงเงินร้อยละ ๓ ของอัตราเงินเดือนตนเองตั้งแต่วันที่ถึงแก่ความตายได้หรือไม่ หรือจะให้สำนักงานเขตพื้นที่การศึกษาดำเนินการอย่างไร

จึงเรียนมาเพื่อโปรดพิจารณา

ขอแสดงความนับถือ

(นายอัมพร พินะสา)
ผู้ช่วยเลขาธิการคณะกรรมการการศึกษาขั้นพื้นฐาน ปฏิบัติราชการแทน
เลขาธิการคณะกรรมการการศึกษาขั้นพื้นฐาน

สำนักพัฒนาระบบบริหารงานบุคคลและนิติการ ๒๐ มี.ค. ๒๕๖๒
กลุ่มเสริมสร้างประสิทธิภาพการบริหารบุคคล
โทร. ๐ ๒๒๘๘ ๕๖๕๒
โทรสาร ๐ ๒๒๘๑ ๐๖๓๘

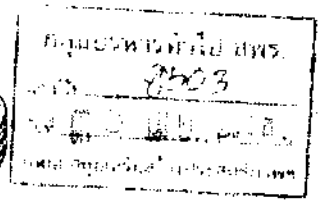

49900

ที่ ศธ ๐๒๐๖.๗/๒๙๗

สำนักงาน ก.ค.ศ.
สำนักงานปลัดกระทรวงศึกษาธิการ
กทม. ๑๐๓๐๐

๒๖ เมษายน ๒๕๖๒

เรื่อง การเลื่อนเงินเดือนของข้าราชการครูและบุคลากรทางการศึกษา กรณีถึงแก่ความตาย

เรียน เลขาธิการคณะกรรมการการศึกษาขั้นพื้นฐาน

อ้างถึง ๑. หนังสือสำนักงานคณะกรรมการการศึกษาขั้นพื้นฐาน ที่ ศธ ๐๔๐๐๙/๑๙๗๐ ลงวันที่ ๒๑ มีนาคม ๒๕๖๒
๒. หนังสือสำนักงาน ก.พ. ที่ นร ๑๐๐๘.๑/ว ๑๒ ลงวันที่ ๓๐ สิงหาคม ๒๕๕๕

ตามหนังสือที่อ้างถึง ๑ สำนักงานคณะกรรมการการศึกษาขั้นพื้นฐานขอหารือเกี่ยวกับการเลื่อนเงินเดือนของข้าราชการครูและบุคลากรทางการศึกษาที่ถึงแก่ความตาย ดังนี้

๑. กรณีข้าราชการครูและบุคลากรทางการศึกษาผู้ใดอยู่ในหลักเกณฑ์ที่จะได้รับการพิจารณาเลื่อนเงินเดือนตามข้อ ๑๐ (๕) ถึงแก่ความตายก่อนวันที่ ๑ มีนาคม หรือวันที่ ๑ กันยายน สามารถนำอัตราเงินเดือนของผู้นั้นมาคำนวณรวมเป็นวงเงินงบประมาณในวันที่ ๑ มีนาคม หรือ ๑ กันยายน แล้วแต่กรณี เหมือนข้าราชการพลเรือนสามัญ ตามหนังสือที่อ้างถึง ๒ ข้อ ๕ ได้หรือไม่ อย่างไร

๒. หาก ก.ค.ศ. ไม่ให้นำวงเงินร้อยละ ๓ ของอัตราเงินเดือนข้าราชการครูและบุคลากรทางการศึกษาที่ถึงแก่ความตายตามข้อ ๑ มาคำนวณรวมเป็นวงเงินงบประมาณในวันที่ ๑ มีนาคม หรือวันที่ ๑ กันยายน แล้วแต่กรณี จะให้สำนักงานเขตพื้นที่การศึกษาดำเนินการพิจารณาเลื่อนเงินเดือนข้าราชการครูและบุคลากรทางการศึกษารายดังกล่าวภายในวงเงินร้อยละ ๓ ของอัตราเงินเดือนตนเองตั้งแต่วันที่ถึงแก่ความตายได้หรือไม่ หรือจะให้สำนักงานเขตพื้นที่การศึกษาดำเนินการอย่างไร นั้น

ก.ค.ศ. พิจารณาแล้วมีมติว่า ข้าราชการครูและบุคลากรทางการศึกษาผู้ใดอยู่ในหลักเกณฑ์ที่จะได้รับการพิจารณาเลื่อนเงินเดือน ตามข้อ ๑๐ (๕) ของกฎ ก.ค.ศ. การเลื่อนเงินเดือนของข้าราชการครูและบุคลากรทางการศึกษา พ.ศ. ๒๕๖๑ แต่ถึงแก่ความตายก่อนหรือในวันที่ ๑ เมษายนหรือวันที่ ๑ ตุลาคม ให้นำอัตราเงินเดือนของผู้นั้นมาคำนวณรวมเป็นวงเงินงบประมาณในวันที่ ๑ มีนาคม หรือวันที่ ๑ กันยายน แล้วแต่กรณี

จึงเรียนมาเพื่อโปรดทราบและถือปฏิบัติ

ขอแสดงความนับถือ

(นายชาย มะสิลา)
รองเลขาธิการ ก.ค.ศ.
ปฏิบัติราชการแทนเลขาธิการ ก.ค.ศ.

ภารกิจเสริมสร้างและพัฒนาประสิทธิภาพการปฏิบัติราชการ
โทร. ๐ ๒๒๘๐ ๓๒๓๐
โทรสาร ๐ ๒๒๘๐ ๓๒๒๙

ที่ ศธ ๐๒๐๖.๗/ ๓๑๙

สำนักงาน ก.ค.ศ.
สำนักงานปลัดกระทรวงศึกษาธิการ
กทม. ๑๐๓๐๐

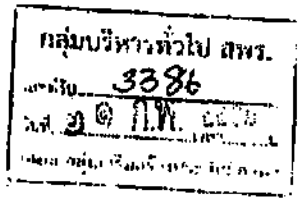

๒๐ กุมภาพันธ์ ๒๕๖๒

เรื่อง การเลื่อนเงินเดือนของข้าราชการครูและบุคลากรทางการศึกษา

เรียน เลขาธิการคณะกรรมการการศึกษาขั้นพื้นฐาน

อ้างถึง ๑. หนังสือสำนักงานคณะกรรมการการศึกษาขั้นพื้นฐาน ด่วนที่สุด ที่ ศธ ๐๔๐๐๙/๔๖๘๗ ลงวันที่ ๑๙ ธันวาคม ๒๕๖๑
๒. หนังสือสำนักงาน ก.ค.ศ. ที่ ๐๒๐๖.๒/ว ๔ ลงวันที่ ๘ มีนาคม ๒๕๔๘
๓. หนังสือสำนักเลขาธิการคณะรัฐมนตรี ด่วนที่สุด ที่ นร ๐๒๐๗/ว ๑๐๒ ลงวันที่ ๓๐ มิถุนายน ๒๕๓๘
๔. หนังสือสำนักเลขาธิการคณะรัฐมนตรี ด่วนที่สุด ที่ นร ๐๒๐๔/ว ๖๔ ลงวันที่ ๑๒ เมษายน ๒๕๔๔
๕. หนังสือสำนักงาน ก.ค.ศ. ที่ ศธ ๐๒๐๖.๗/๑๖๓ ลงวันที่ ๑๕ มิถุนายน ๒๕๕๘

ตามหนังสือที่อ้างถึง ๑ สำนักงานคณะกรรมการการศึกษาขั้นพื้นฐานขอหารือเกี่ยวกับกฎ ก.ค.ศ. การเลื่อนเงินเดือนข้าราชการครูและบุคลากรทางการศึกษา พ.ศ. ๒๕๖๑ ในประเด็นต่าง ๆ นั้น

ก.ค.ศ. พิจารณาแล้วมีมติดังนี้

๑. กฎ ก.ค.ศ. การเลื่อนเงินเดือนของข้าราชการครูและบุคลากรทางการศึกษา พ.ศ. ๒๕๖๑ ข้อ ๕ กำหนดให้ส่วนราชการบริหารวงเงินในภาพรวมของส่วนราชการหรือเขตพื้นที่การศึกษา แล้วแต่กรณี ดังนั้น สำนักงานคณะกรรมการการศึกษาขั้นพื้นฐานซึ่งมีฐานะเป็นส่วนราชการ จึงสามารถบริหารวงเงินในการเลื่อนเงินเดือนได้ภายในวงเงินไม่เกินร้อยละ ๓ ของเงินเดือนที่จ่ายให้ข้าราชการครูและบุคลากรทางการศึกษาในสังกัดสำนักงานคณะกรรมการการศึกษาขั้นพื้นฐานในภาพรวมของเขตพื้นที่การศึกษา ณ วันที่ ๑ มีนาคม และ ๑ กันยายน ตามลำดับ

๒. สำนักงานคณะกรรมการการศึกษาขั้นพื้นฐานสามารถกำหนดแนวปฏิบัติ (เพิ่มเติม) ในการพิจารณาเลื่อนเงินเดือนข้าราชการครูและบุคลากรทางการศึกษาให้สำนักงานเขตพื้นที่การศึกษาปฏิบัติได้ภายใต้บริบทของกฎ ก.ค.ศ. การเลื่อนเงินเดือนของข้าราชการครูและบุคลากรทางการศึกษา พ.ศ. ๒๕๖๑

๓. การพิจารณาจัดสรรโควตาการเลื่อนขั้นเงินเดือนของข้าราชการครูและบุคลากรทางการศึกษา กลุ่มที่ ๑ ให้ อ.ก.ค.ศ. เขตพื้นที่การศึกษาเป็นผู้พิจารณาจัดสรร และกลุ่มที่ ๒ ก.ค.ศ. เป็นผู้พิจารณาจัดสรร ตามหนังสือที่อ้างถึง ๒ ไม่มีผลใช้บังคับแล้ว เนื่องจาก ก.ค.ศ. ได้เสนอยกเลิกโควตา ๒ ขั้น ร้อยละ ๑๕ ของจำนวนคน สำหรับการแบ่งกลุ่มข้าราชการเพื่อพิจารณาการเลื่อนเงินเดือนตามหนังสือที่อ้างถึง ๒ ยังมีผลใช้บังคับอยู่ ซึ่งเป็นการกำหนดตามมติคณะรัฐมนตรี ตามหนังสือที่อ้างถึง ๓ - ๔ และ ก.ค.ศ. ไม่ได้เสนอขอยกเลิกมติคณะรัฐมนตรีในประเด็นดังกล่าว

๔. การเลื่อนเงินเดือนข้าราชการครูและบุคลากรทางการศึกษาตามข้อ ๗ วรรคสอง ของ กฎ ก.ค.ศ. การเลื่อนเงินเดือนข้าราชการครูและบุคลากรทางการศึกษา พ.ศ. ๒๕๖๑ ให้ถือปฏิบัติ ดังนี้

๔.๑ การให้ไปอาศัยรับเงินเดือนในอันดับถัดไปอีกหนึ่งอันดับนั้น จะต้องเป็นผู้มีวิทยฐานะเท่านั้น ตามหนังสือที่อ้างถึง ๕ ตามนัยข้อ ๒ ของ กฎ ก.ค.ศ. ว่าด้วยการให้ข้าราชการครูและบุคลากรทางการศึกษาได้รับเงินเดือนสูงกว่าหรือต่ำกว่าขั้นต่ำหรือสูงกว่าขั้นสูงของอันดับ (ฉบับที่ ๒) พ.ศ. ๒๕๕๕

๔.๒ ตัวอย่างการเลื่อนเงินเดือนของสำนักงานคณะกรรมการการศึกษาขั้นพื้นฐานดังกล่าว เป็นการดำเนินการที่ถูกต้องแล้ว คือ ข้าราชการครูและบุคลากรทางการศึกษา เมื่อได้รับเงินเดือน

/ถึงขั้นสูง ...

ถึงขั้นสูงของอันดับเงินเดือนของตำแหน่งและวิทยฐานะที่ดำรงอยู่ในอันดับ คศ.๒ คศ.๓ และ คศ.๔ ให้เลื่อนเงินเดือนจนถึงขั้นสูงของอันดับเงินเดือน ตามนัยของกฎ ก.ค.ศ. ว่าด้วยการให้ข้าราชการครูและบุคลากรทางการศึกษาได้รับเงินเดือนสูงกว่าหรือต่ำกว่าขั้นต่ำหรือสูงกว่าขั้นสูงของอันดับ (ฉบับที่ ๒) พ.ศ. ๒๕๕๕ ส่วนที่เหลือให้ได้รับค่าตอบแทนตามระเบียบกระทรวงการคลังว่าด้วยการเบิกจ่ายค่าตอบแทนพิเศษของข้าราชการและลูกจ้างประจำผู้ได้รับเงินเดือนหรือค่าจ้างถึงขั้นสูงหรือใกล้ถึงขั้นสูงของอันดับหรือตำแหน่ง (ฉบับที่ ๒) พ.ศ. ๒๕๕๑ ในครั้งที่เงินเดือนถึงขั้นสูงของอันดับ โดยไม่มีการปัดเศษทศนิยม และไปอาศัยรับเงินเดือนในอันดับถัดไปได้อีกหนึ่งอันดับในการพิจารณาเลื่อนเงินเดือนครั้งถัดไป

๔.๓ ข้าราชการครูและบุคลากรทางการศึกษาซึ่งมีวิทยฐานะไม่ตรงกับตำแหน่งที่ได้รับแต่งตั้ง การเลื่อนเงินเดือนให้ใช้ฐานในการคำนวณและช่วงเงินเดือนในอันดับเงินเดือนตามที่ได้กำหนดไว้ในมาตรฐานตำแหน่งข้าราชการครูและบุคลากรทางการศึกษา ทั้งกรณีที่มีวิทยฐานะตรงกับอันดับเงินเดือน ไม่มีวิทยฐานะ หรือวิทยฐานะไม่ตรงกับอันดับเงินเดือน ดังนี้

๔.๓.๑ มาตรฐานตำแหน่งฯ กำหนดให้ผู้อำนวยการสำนักงานเขตพื้นที่การศึกษารับเงินเดือนในอันดับ คศ. ๔ ดังนั้น ผู้อำนวยการสำนักงานเขตพื้นที่การศึกษา ไม่มีวิทยฐานะ ให้เลื่อนเงินเดือนตามมาตรฐานตำแหน่งที่ ก.ค.ศ. กำหนด โดยใช้ฐานในการคำนวณและช่วงเงินเดือนในอันดับ คศ. ๔

๔.๓.๒ มาตรฐานตำแหน่งฯ กำหนดให้รองผู้อำนวยการสำนักงานเขตพื้นที่การศึกษารับเงินเดือนในอันดับ คศ.๓ ดังนั้น รองผู้อำนวยการสำนักงานเขตพื้นที่การศึกษา ไม่มีวิทยฐานะให้เลื่อนเงินเดือนตามมาตรฐานตำแหน่งที่ ก.ค.ศ. กำหนด โดยใช้ฐานในการคำนวณและช่วงเงินเดือนในอันดับ คศ. ๓

๔.๓.๓ มาตรฐานตำแหน่งฯ กำหนดให้ผู้อำนวยการสำนักงานเขตพื้นที่การศึกษารับเงินเดือนในอันดับ คศ.๔ ดังนั้น ผู้อำนวยการสำนักงานเขตพื้นที่การศึกษา วิทยฐานะ รองผู้อำนวยการสำนักงานเขตพื้นที่การศึกษาชำนาญการพิเศษ ให้เลื่อนเงินเดือนตามมาตรฐานตำแหน่งที่ ก.ค.ศ. กำหนด โดยใช้ฐานในการคำนวณและช่วงเงินเดือนในอันดับ คศ. ๔

๔.๓.๔ มาตรฐานตำแหน่งฯ กำหนดให้ผู้อำนวยการสำนักงานเขตพื้นที่การศึกษารับเงินเดือนในอันดับ คศ.๔ ดังนั้น ผู้อำนวยการสำนักงานเขตพื้นที่การศึกษา วิทยฐานะรองผู้อำนวยการชำนาญการ ให้เลื่อนเงินเดือนตามมาตรฐานตำแหน่งที่ ก.ค.ศ. กำหนด โดยใช้ฐานในการคำนวณและช่วงเงินเดือนในอันดับ คศ. ๔

ทั้งนี้ การเลื่อนเงินเดือนข้าราชการครูและบุคลากรทางการศึกษาซึ่งได้รับแต่งตั้งให้ดำรงตำแหน่งสูงขึ้นหรือให้มีหรือเลื่อนวิทยฐานะสูงขึ้นในวันที่ ๑ เมษายน หรือวันที่ ๑ ตุลาคม ซึ่งเป็นวันเดียวกันกับวันเลื่อนเงินเดือน ให้พิจารณาสั่งเลื่อนเงินเดือนให้แก่ข้าราชการครูและบุคลากรทางการศึกษาก่อน แล้วจึงแต่งตั้งให้ข้าราชการครูและบุคลากรทางการศึกษาผู้นั้นให้ดำรงตำแหน่งสูงขึ้นหรือให้มีหรือเลื่อนวิทยฐานะสูงขึ้น เว้นแต่กรณีข้าราชการครูและบุคลากรทางการศึกษาผู้ใดได้รับเงินเดือนถึงขั้นสูงของอันดับเงินเดือนสำหรับตำแหน่งที่ดำรงอยู่ แล้วให้แต่งตั้งให้ดำรงตำแหน่งซึ่งได้รับเงินเดือนในระดับที่สูงขึ้นก่อน แล้วจึงสั่งเลื่อนเงินเดือน

จึงเรียนมาเพื่อโปรดทราบ

ขอแสดงความนับถือ

(นายชาย มะลิลา)
รองเลขาธิการ ก.ค.ศ.
ปฏิบัติราชการแทนเลขาธิการ ก.ค.ศ.

ภารกิจเสริมสร้างและพัฒนาประสิทธิภาพการปฏิบัติราชการ
โทร. ๐ ๒๒๘๐ ๓๒๓๐

ด่วนที่สุด

ที่ ศธ ๐๔๐๐๙/๑๒๔๔๕

สำนักงานคณะกรรมการการศึกษาขั้นพื้นฐาน
กระทรวงศึกษาธิการ กทม. ๑๐๓๐๐

๓๐ เมษายน ๒๕๖๒

เรื่อง การสำรองวงเงินเลื่อนเงินเดือนข้าราชการครูและบุคลากรทางการศึกษา

เรียน ผู้อำนวยการสำนักงานเขตพื้นที่การศึกษาทุกเขตและสำนักบริหารงานการศึกษาพิเศษ

สิ่งที่ส่งมาด้วย ๑. สำเนาหนังสือสำนักงานคณะกรรมการการศึกษาขั้นพื้นฐาน ด่วนที่สุด ที่ ศธ ๐๔๐๐๙/๑๓๒๐ ลงวันที่ ๑๓ มีนาคม ๒๕๖๒ จำนวน ๑ ฉบับ

๒. สำเนาหนังสือ สำนักงาน ก.ค.ศ. ที่ ศธ ๐๒๐๖.๗/๑๑๖ ลงวันที่ ๒๓ เมษายน ๒๕๖๒ จำนวน ๑ ฉบับ

ด้วยสำนักงานคณะกรรมการการศึกษาขั้นพื้นฐาน ได้มีหนังสือหารือ ก.ค.ศ. เกี่ยวกับการสำรองวงเงินเลื่อนเงินเดือนข้าราชการครูและบุคลากรทางการศึกษา ตามสิ่งที่ส่งมาด้วย (๑) ดังนี้

๑. การเลื่อนเงินเดือนข้าราชการครูและบุคลากรทางการศึกษาซึ่งผู้บังคับบัญชาได้ส่งหรืออนุญาตให้ลาศึกษา ฝึกอบรม หรือวิจัย และมีสิทธิได้รับการพิจารณาเลื่อนเงินเดือนในระหว่างลา ตามข้อ ๑๑ ของกฎ ก.ค.ศ.การเลื่อนเงินเดือนของข้าราชการครูและบุคลากรทางการศึกษา พ.ศ. ๒๕๖๓ ให้รอการเลื่อนเงินเดือนไว้ก่อน เมื่อผู้นั้นสำเร็จการศึกษา ฝึกอบรมหรือวิจัย และกลับมาปฏิบัติหน้าที่ราชการ ให้ผู้มีอำนาจสั่งเลื่อนเงินเดือนสั่งเลื่อนเงินเดือนย้อนหลังไปในแต่ละครั้งที่ได้รอการเลื่อนเงินเดือนไว้ในอัตราไม่เกินร้อยละสองของฐานในการคำนวณของข้าราชการครูและบุคลากรทางการศึกษาในแต่ละรอบการประเมิน สำนักงานเขตพื้นที่การศึกษาต้องกันเงินที่รอการเลื่อนเงินเดือนดังกล่าว ในแต่ละรอบการประเมินไว้หรือไม่ อย่างไร

๒. กรณีข้าราชการครูและบุคลากรทางการศึกษาที่ส่งผลงานเพื่อประเมินเลื่อนวิทยฐานะและอันดับที่สูงขึ้น ต้องกันเงินเลื่อนเงินเดือนไว้เพื่อเลื่อนเงินเดือนข้าราชการรายนั้น หากได้รับคำสั่งแต่งตั้งให้มีวิทยฐานะสูงขึ้นย้อนหลังหรือไม่ อย่างไร

๓. หากไม่ต้องกันเงินไว้ เมื่อถึงคราวการเลื่อนเงินเดือนให้มีผลย้อนหลังตั้งแต่วันที่ข้าราชการครูและบุคลากรทางการศึกษาทั้งสองกรณีตามสิทธิที่พึงได้รับ สำนักงานเขตพื้นที่การศึกษาจะใช้งบประมาณใดในการเลื่อนเงินเดือน

สำนักงานคณะกรรมการการศึกษาขั้นพื้นฐานขอเรียนว่า ก.ค.ศ.ได้พิจารณาแล้วมีมติว่าการเลื่อนเงินเดือนข้าราชการครูและบุคลากรทางการศึกษากรณีการลาไปศึกษา ฝึกอบรม หรือวิจัย ถือเป็นการปฏิบัติหน้าที่ราชการและมีสิทธิได้รับการเลื่อนเงินเดือนในระหว่างลาได้ไม่เกินร้อยละสองของฐานในการคำนวณย้อนหลังไปในแต่ละครั้งที่ได้รอการเลื่อนเงินเดือนไว้และกรณีได้รับคำสั่งแต่งตั้งให้มีหรือเลื่อนวิทยฐานะสูงขึ้นย้อนหลัง ไม่ต้องกันเงินงบประมาณไว้เบิกเหลื่อมปีและให้เบิกจ่ายเงินจากงบประมาณประจำปีที่มีคำสั่ง

/โดยไม่ถือเป็น....

โดยไม่ถือเป็นเงินค้างเบิกข้ามปี ตามระเบียบกระทรวงการคลังว่าด้วยการเบิกจ่ายเงินเดือน เงินปี บำเหน็จ บำนาญ เงินประจำตำแหน่ง เงินเพิ่ม และเงินอื่นในลักษณะเดียวกัน พ.ศ. ๒๕๕๐ ตามสำเนาหนังสือที่ส่งมาด้วย (๒)

จึงเรียนมาเพื่อทราบและถือปฏิบัติ

ขอแสดงความนับถือ

(นายอัมพร พินะสา)
รองเลขาธิการ ปฏิบัติราชการแทน
เลขาธิการคณะกรรมการการศึกษาขั้นพื้นฐาน

สำนักพัฒนาระบบบริหารงานบุคคลและนิติการ
กลุ่มเสริมสร้างประสิทธิภาพการบริหารบุคคล
โทร. ๐ ๒๒๘๘ ๕๖๕๒ โทรสาร ๐ ๒๒๘๘ ๐๖๗๘

ด่วนที่สุด

ที่ ศธ ๐๔๐๐๙/๑๗๒๐

สำนักงานคณะกรรมการการศึกษาขั้นพื้นฐาน
กระทรวงศึกษาธิการ กทม. ๑๐๓๐๐

๑๗ มีนาคม ๒๕๖๒

เรื่อง หารือการสำรองวงเงินเลื่อนเงินเดือนข้าราชการครูและบุคลากรทางการศึกษา

เรียน เลขาธิการ ก.ค.ศ.

ตามที่สำนักงาน ก.ค.ศ.ได้ออกกฎ ก.ค.ศ. การเลื่อนเงินเดือนข้าราชการครูและบุคลากรทางการศึกษา พ.ศ.๒๕๖๑ และมีผลบังคับใช้ในวันที่ ๑ ตุลาคม ๒๕๖๑ นั้น

สำนักงานคณะกรรมการการศึกษาขั้นพื้นฐานพิจารณาแล้ว ขอหารือในประเด็นที่เกี่ยวข้องกับการเลื่อนเงินเดือนข้าราชการครูและบุคลากรทางการศึกษา ดังต่อไปนี้

๑. การเลื่อนเงินเดือนข้าราชการครูและบุคลากรทางการศึกษาซึ่งผู้บังคับบัญชาได้ส่งหรืออนุญาตให้ลาไปศึกษา ฝึกอบรม หรือวิจัยตามความจำเป็นของหน่วยงานเพื่อประโยชน์ต่อการพัฒนาคุณภาพการศึกษาหรือวิชาชีพหรือเป็นคุณวุฒิที่ขาดแคลน และมีสิทธิได้รับการพิจารณาเลื่อนเงินเดือนในระหว่างลาไปศึกษา ฝึกอบรมหรือวิจัยแล้วแต่กรณี ตามข้อ ๑๑ ของกฎ ก.ค.ศ. การเลื่อนเงินเดือนข้าราชการครูและบุคลากรทางการศึกษา พ.ศ. ๒๕๖๑ ให้รอการเลื่อนเงินเดือนไว้ก่อนเมื่อผู้นั้นสำเร็จการศึกษา ฝึกอบรม หรือวิจัยและกลับมาปฏิบัติหน้าที่ราชการ ให้ผู้มีอำนาจสั่งเลื่อนเงินเดือน สั่งเลื่อนเงินเดือนย้อนหลังไปในแต่ละครั้งที่ได้รอการเลื่อนเงินเดือนไว้ในอัตราไม่เกินร้อยละสองของฐานในการคำนวณของข้าราชการครูและบุคลากรทางการศึกษาผู้นั้นในแต่ละรอบการประเมิน ในกรณีนี้สำนักงานเขตพื้นที่การศึกษาต้องกันเงินที่รอการเลื่อนเงินเดือนดังกล่าว ในแต่ละรอบการประเมินไว้หรือไม่ อย่างไร

๒. กรณีข้าราชการครูและบุคลากรทางการศึกษาที่ส่งผลงานเพื่อประเมินเลื่อนวิทยฐานะและอันดับที่สูงขึ้น ต้องกันเงินเลื่อนเงินเดือนไว้เพื่อเลื่อนเงินเดือนข้าราชการรายนั้นหากได้รับคำสั่งแต่งตั้งให้มีวิทยฐานะสูงขึ้นย้อนหลังหรือไม่ อย่างไร

สำนักงานคณะกรรมการการศึกษาขั้นพื้นฐานจึงขอหารือสำนักงาน ก.ค.ศ.ว่า สำนักงานเขตพื้นที่การศึกษาต้องกันเงินในแต่ละรอบการประเมินเพื่อเลื่อนเงินเดือนย้อนหลังให้แก่ข้าราชการครูและบุคลากรทางการศึกษาทั้งสองกรณีหรือไม่ และหากไม่ต้องกันไว้เมื่อถึงคราวการเลื่อนเงินเดือนให้มีผลย้อนหลังตั้งแต่วันที่ข้าราชการครูและบุคลากรทางการศึกษาทั้งสองกรณีตามสิทธิที่พึงได้รับ สำนักงานเขตพื้นที่การศึกษาจะต้องใช้เงินเลื่อนเงินเดือนจากงบประมาณใด

จึงเรียนมาเพื่อโปรดพิจารณา

ขอแสดงความนับถือ

(นายอิมพร พินะสา)
ผู้ช่วยเลขาธิการคณะกรรมการการศึกษาขั้นพื้นฐาน ปฏิบัติราชการแทน
เลขาธิการคณะกรรมการการศึกษาขั้นพื้นฐาน

สำนักพัฒนาระบบบริหารงานบุคคลและนิติการ
กลุ่มเสริมสร้างประสิทธิภาพการบริหารบุคคล
โทร. ๐ ๒๒๘๘ ๕๖๕๒
โทรสาร ๐ ๒๒๘๑ ๐๖๓๘

ที่ ศธ ๐๒๐๖.๓/๑๑๖

สำนักงาน ก.ค.ศ.
สำนักงานปลัดกระทรวงศึกษาธิการ
กทม. ๑๐๓๐๐

๒๓ เมษายน ๒๕๖๒

เรื่อง การสำรองวงเงินเลื่อนเงินเดือนข้าราชการครูและบุคลากรทางการศึกษา

เรียน เลขาธิการคณะกรรมการการศึกษาขั้นพื้นฐาน

อ้างถึง หนังสือสำนักงานคณะกรรมการการศึกษาขั้นพื้นฐาน ด่วนที่สุด ที่ ศธ ๐๔๐๐๙/๑๓๒๐ ลงวันที่ ๑๓ มีนาคม ๒๕๖๒

ตามหนังสือที่อ้างถึง สำนักงานคณะกรรมการการศึกษาขั้นพื้นฐานขอหารือเกี่ยวกับการสำรองวงเงินเลื่อนเงินเดือนข้าราชการครูและบุคลากรทางการศึกษา ดังนี้

๑. การเลื่อนเงินเดือนข้าราชการครูและบุคลากรทางการศึกษาซึ่งผู้บังคับบัญชาได้ส่งหรืออนุญาตให้ลาไปศึกษา ฝึกอบรม หรือวิจัย และมีสิทธิได้รับการพิจารณาเลื่อนเงินเดือนในระหว่างลา ตามข้อ ๑๓ ของกฎ ก.ค.ศ. การเลื่อนเงินเดือนของข้าราชการครูและบุคลากรทางการศึกษา พ.ศ. ๒๕๖๑ ให้รอการเลื่อนเงินเดือนไว้ก่อน เมื่อผู้นั้นสำเร็จการศึกษา ฝึกอบรม หรือวิจัย และกลับมาปฏิบัติหน้าที่ราชการ ให้ผู้มีอำนาจสั่งเลื่อนเงินเดือนสั่งเลื่อนเงินเดือนย้อนหลังไปในแต่ละครั้งที่ได้รอการเลื่อนเงินเดือนไว้ในอัตราไม่เกินร้อยละสองของฐานในการคำนวณของข้าราชการครูและบุคลากรทางการศึกษาในแต่ละรอบการประเมิน สำนักงานเขตพื้นที่การศึกษาต้องกันเงินที่รอการเลื่อนเงินเดือนดังกล่าว ในแต่ละรอบการประเมินไว้หรือไม่ อย่างไร

๒. กรณีข้าราชการครูและบุคลากรทางการศึกษาที่ส่งผลงานเพื่อประเมินเลื่อนวิทยฐานะและอันดับที่สูงขึ้น ต้องกันเงินเลื่อนเงินเดือนไว้เพื่อเลื่อนเงินเดือนข้าราชการรายนั้น หากได้รับคำสั่งแต่งตั้งให้มีวิทยฐานะสูงขึ้นย้อนหลังหรือไม่ อย่างไร

๓. หากไม่ต้องกันเงินไว้ เมื่อถึงคราวการเลื่อนเงินเดือนให้มีผลย้อนหลังตั้งแต่วันที่ข้าราชการครูและบุคลากรทางการศึกษาทั้งสองกรณีตามสิทธิที่พึงได้รับ สำนักงานเขตพื้นที่การศึกษาจะใช้งบประมาณใดในการเลื่อนเงินเดือน นั้น

ก.ค.ศ. พิจารณาแล้วมีมติว่า การเลื่อนเงินเดือนข้าราชการครูและบุคลากรทางการศึกษา กรณีการลาไปศึกษา ฝึกอบรม หรือวิจัย ถือเป็นการปฏิบัติหน้าที่ราชการและมีสิทธิได้รับการเลื่อนเงินเดือนในระหว่างลาได้ไม่เกินร้อยละสองของฐานในการคำนวณย้อนหลังไปในแต่ละครั้งที่ได้รอการเลื่อนเงินเดือนไว้ และกรณีได้รับคำสั่งแต่งตั้งให้มีหรือเลื่อนวิทยฐานะสูงขึ้นย้อนหลัง ไม่ต้องกันเงินงบประมาณไว้เบิกเหลื่อมปี และให้เบิกจ่ายเงินจากงบประมาณประจำปีที่มีคำสั่ง โดยไม่ถือเป็นเงินค้างเบิกข้ามปี ตามระเบียบกระทรวงการคลังว่าด้วยการเบิกจ่ายเงินเดือน เงินปี บำเหน็จบำนาญ เงินประจำตำแหน่ง เงินเพิ่ม และเงินอื่นในลักษณะเดียวกัน พ.ศ. ๒๕๕๐

จึงเรียนมาเพื่อโปรดทราบ

ขอแสดงความนับถือ

(นายชาย มะลิลา)
รองเลขาธิการ ก.ค.ศ.
ปฏิบัติราชการแทนเลขาธิการ ก.ค.ศ.

ภารกิจเสริมสร้างและพัฒนาประสิทธิภาพการปฏิบัติราชการ
โทร. ๐ ๒๒๘๐ ๓๒๓๐ โทรสาร ๐ ๒๒๘๐ ๓๒๒๙

สพป.ตรัง เขต 2
เลขที่รับ 9968
วันที่ 25 พ.ค. 2563
เวลา 11.47

ที่ ศธ ๐๔๐๐๙/ว ๒๕๗๗

สำนักงานคณะกรรมการการศึกษาขั้นพื้นฐาน
กระทรวงศึกษาธิการ กทม. ๑๐๓๐๐

๑๙ พฤษภาคม ๒๕๖๓

เรื่อง การเลื่อนเงินเดือนข้าราชการครูและบุคลากรทางการศึกษา

เรียน ผู้อำนวยการสำนักงานเขตพื้นที่การศึกษาทุกเขต และผู้อำนวยการสำนักบริหารงานการศึกษาพิเศษ

สิ่งที่ส่งมาด้วย ๑. สำเนาหนังสือสำนักงานคณะกรรมการการศึกษาขั้นพื้นฐาน ที่ ศธ ๐๔๐๐๙/๔๐๖๒ ลงวันที่ ๒๔ มิถุนายน ๒๕๖๒ จำนวน ๑ ฉบับ
๒. สำเนาหนังสือสำนักงาน ก.ค.ศ. ที่ ศธ ๐๒๐๖.๗/๑๑๙ ลงวันที่ ๑๖ เมษายน ๒๕๖๓ จำนวน ๑ ฉบับ

ด้วยสำนักงานคณะกรรมการการศึกษาขั้นพื้นฐานได้มีหนังสือถึงสำนักงาน ก.ค.ศ. เพื่อขอให้ ก.ค.ศ. ทบทวนการวินิจฉัยตอบข้อหารือสำนักงานเขตพื้นที่การศึกษาประถมศึกษาสกลนคร เขต ๑ กรณีการเลื่อนเงินเดือนของข้าราชการครูและบุคลากรทางการศึกษาราย นายทศพล สีนาลาด ซึ่งย้ายและแต่งตั้งตามผลการสอบแข่งขันได้ในตำแหน่งครูผู้ช่วย ว่าสามารถนำระยะเวลาการปฏิบัติราชการที่สถานศึกษาซึ่งเป็นสังกัดเดิมมานับรวมกับระยะเวลาการปฏิบัติราชการที่สังกัดใหม่ เพื่อเลื่อนเงินเดือนตามกฎ ก.ค.ศ. การเลื่อนเงินเดือนของข้าราชการครูและบุคลากรทางการศึกษา พ.ศ. ๒๕๖๑ ข้อ ๑๐ (๕) ที่ระบุคุณสมบัติข้าราชการครูและบุคลากรทางการศึกษาซึ่งจะได้รับการพิจารณาเลื่อนเงินเดือนในแต่ละครั้งในครึ่งปีที่แล้วมาต้องได้รับการบรรจุเข้ารับราชการมาแล้วเป็นเวลาไม่น้อยกว่าสี่เดือนหรือได้ปฏิบัติราชการมาแล้วไม่น้อยกว่าสี่เดือนก่อนถึงแก่ความตาย รายละเอียดตามสิ่งที่ส่งมาด้วย ๑

บัดนี้ ก.ค.ศ. ได้พิจารณาแล้ว มีมติว่า ข้าราชการครูและบุคลากรทางการศึกษาผู้ซึ่งได้รับการโอนหรือย้ายและบรรจุแต่งตั้งให้ดำรงตำแหน่งครูผู้ช่วยในสถานศึกษาใหม่ตามหลักเกณฑ์และวิธีการที่ ก.ค.ศ. กำหนด สามารถนำระยะเวลาการปฏิบัติราชการที่สถานศึกษาซึ่งเป็นสังกัดเดิมมานับรวมกับระยะเวลาการปฏิบัติราชการที่สังกัดใหม่ เพื่อใช้เป็นคุณสมบัติในการพิจารณาเลื่อนเงินเดือนตามกฎ ก.ค.ศ. การเลื่อนเงินเดือนของข้าราชการครูและบุคลากรทางการศึกษา พ.ศ. ๒๕๖๓ ได้ รายละเอียดตามสิ่งที่ส่งมาด้วย ๒

จึงเรียนมาเพื่อทราบและถือปฏิบัติ

ขอแสดงความนับถือ

(นายวัลลพ ศงวนนาม)
ผู้อำนวยการสำนักงานคณะกรรมการการศึกษาขั้นพื้นฐาน ปฏิบัติราชการแทน
เลขาธิการคณะกรรมการการศึกษาขั้นพื้นฐาน

สำนักพัฒนาระบบบริหารงานบุคคลและนิติการ
กลุ่มเสริมสร้างประสิทธิภาพการบริหารบุคคล
โทร. ๐ ๒๒๘๘ ๕๖๕๒
โทรสาร ๐ ๒๒๘๑ ๐๖๓๘

กลุ่มบริหารทั่วไป สพร.
เลขที่รับ 8666
วันที่ 20 พ.ค. 2563
เวลา กลุ่มบริหารทั่วไป

สำนักงานคณะกรรมการการศึกษาขั้นพื้นฐาน
เลขที่ 44470
วันที่ 28 เม.ย. 2563
กรมการศึกษาธิการ

ที่ ศธ ๐๒๐๖.๗/ ๑๑๙

สำนักงาน ก.ค.ศ.
สำนักงานปลัดกระทรวงศึกษาธิการ
กทม. ๑๐๓๐๐

๑๖ เมษายน ๒๕๖๓

เรื่อง ขอหารือการเลื่อนเงินเดือนข้าราชการครูและบุคลากรทางการศึกษา

เรียน เลขาธิการคณะกรรมการการศึกษาขั้นพื้นฐาน

อ้างถึง ๑. หนังสือสำนักงานคณะกรรมการการศึกษาขั้นพื้นฐาน ที่ ศธ ๐๔๐๐๗/๔๐๖๒ ลงวันที่ ๒๔ มิถุนายน ๒๕๖๒
๒. หนังสือสำนักงาน ก.ค.ศ. ที่ ศธ ๐๒๐๖.๗/๑๑๕ ลงวันที่ ๒๓ เมษายน ๒๕๖๒
๓. หนังสือสำนักงาน ก.ค.ศ. ที่ ศธ ๐๒๐๖.๒/ว ๙ ลงวันที่ ๖ สิงหาคม ๒๕๖๑
๔. หนังสือสำนักงาน ก.ค.ศ. ที่ ศธ ๐๒๐๖.๒/ว ๑๐ ลงวันที่ ๖ สิงหาคม ๒๕๖๑

สิ่งที่ส่งมาด้วย สำเนาหนังสือสำนักงาน ก.ค.ศ. ที่ ศธ ๐๒๐๖.๗/๔๓ ลงวันที่ ๙ มีนาคม ๒๕๖๓ จำนวน ๑ ฉบับ

ตามหนังสือที่อ้างถึง ๑ สำนักงานคณะกรรมการการศึกษาขั้นพื้นฐานขอให้ ก.ค.ศ. ทบทวนการวินิจฉัยตอบข้อหารือสำนักงานเขตพื้นที่การศึกษาประถมศึกษาสกลนคร เขต ๑ กรณีการเลื่อนเงินเดือนของข้าราชการครูและบุคลากรทางการศึกษา ราย นายทศพล ลีนาลาด ตามหนังสือที่อ้างถึง ๒ ซึ่งย้ายและแต่งตั้งตามผลการสอบแข่งขันได้ในตำแหน่งครูผู้ช่วย ตามหลักเกณฑ์และวิธีการเปลี่ยนตำแหน่ง การย้าย และการโอนข้าราชการครูและบุคลากรทางการศึกษาในสังกัดกระทรวงศึกษาธิการ ซึ่งเป็นผู้สอบแข่งขันได้ มาบรรจุและแต่งตั้งให้ดำรงตำแหน่งครูผู้ช่วย ตามหนังสือที่อ้างถึง ๔ รวมทั้งขอให้วินิจฉัยข้อหารือกรณีเดียวกันของสำนักงานเขตพื้นที่การศึกษาประถมศึกษาน่าน เขต ๑ และสำนักงานเขตพื้นที่การศึกษาประถมศึกษานราธิวาส เขต ๓ นั้น

สำนักงาน ก.ค.ศ. ขอเรียนว่า กรณีตามข้อหารือ ก.ค.ศ. มีมติว่า ข้าราชการครูและบุคลากรทางการศึกษา ผู้ซึ่งได้รับการโอนหรือย้ายและบรรจุแต่งตั้งให้ดำรงตำแหน่งครูผู้ช่วย ในสถานศึกษาสังกัดใหม่ ตามหลักเกณฑ์และวิธีการที่ ก.ค.ศ. กำหนด ตามหนังสือที่อ้างถึง ๓ หรือ ๔ สามารถนำระยะเวลาการปฏิบัติราชการที่สถานศึกษาซึ่งเป็นสังกัดเดิม มานับรวมกับระยะเวลาการปฏิบัติราชการที่สังกัดใหม่ เพื่อใช้เป็นคุณสมบัติในการพิจารณาเลื่อนเงินเดือน ตามกฎ ก.ค.ศ. การเลื่อนเงินเดือนของข้าราชการครูและบุคลากรทางการศึกษา พ.ศ. ๒๕๖๑ ได้ ทั้งนี้ ราย นายทศพล ลีนาลาด สำนักงาน ก.ค.ศ. ได้แจ้งมติ ก.ค.ศ. ดังกล่าวไปยังสำนักงานศึกษาธิการจังหวัดสกลนครเรียบร้อยแล้ว รายละเอียดตามสิ่งที่ส่งมาด้วย

จึงเรียนมาเพื่อโปรดทราบ

ขอแสดงความนับถือ

(รองศาสตราจารย์ประวัติ เอราวรรณ์)
รองเลขาธิการ ก.ค.ศ.
ปฏิบัติราชการแทนเลขาธิการ ก.ค.ศ.

ภารกิจเสริมสร้างและพัฒนาประสิทธิภาพการปฏิบัติราชการ
โทร. ๐ ๒๒๘๐ ๓๒๓๐
โทรสาร ๐ ๒๒๘๐ ๓๒๒๙

ที่ ศธ ๐๔๐๐๙/ว๒๒๒

สำนักงานคณะกรรมการการศึกษาขั้นพื้นฐาน
กระทรวงศึกษาธิการ กทม. ๑๐๓๐๐

๒๘ มิถุนายน ๒๕๖๒

เรื่อง ขอหารือการเลื่อนเงินเดือนข้าราชการครูและบุคลากรทางการศึกษา

เรียน เลขาธิการ ก.ค.ศ.

อ้างถึง ๑. หนังสือสำนักงาน ก.ค.ศ. ที่ ศธ ๐๒๐๖.๗/๑๑๕ ลงวันที่ ๒๓ เมษายน ๒๕๖๒
๒. หนังสือสำนักงาน ก.ค.ศ. ที่ ศธ ๐๒๐๖.๗/ว ๗ ลงวันที่ ๒๙ มีนาคม ๒๕๖๒
๓. หนังสือสำนักงาน ก.ค.ศ. ที่ ศธ ๐๒๐๖.๒/ว ๑๐ ลงวันที่ ๖ สิงหาคม ๒๕๖๑
๔. หนังสือสำนักงาน ก.ค.ศ. ที่ ศธ ๐๒๐๖.๗/ว ๒๐ ลงวันที่ ๓๐ ตุลาคม ๒๕๖๑
๕. หนังสือสำนักงาน ก.ค.ศ. ที่ ศธ ๐๒๐๖.๗/ว ๖ ลงวันที่ ๒๘ มีนาคม ๒๕๖๒
๖. หนังสือสำนักงาน ก.ค.ศ. ที่ ศธ ๐๒๐๖.๖/ว ๕ ลงวันที่ ๖ มิถุนายน ๒๕๖๒

สิ่งที่ส่งมาด้วย ๑. สำเนาหนังสือสำนักงานเขตพื้นที่การศึกษาประถมศึกษาน่าน เขต ๑ ที่ ศธ ๐๔๐๙๐/๒๐๗๐ ลงวันที่ ๓๐ พฤษภาคม ๒๕๖๒ จำนวน ๑ ฉบับ
๒. สำเนาหนังสือสำนักงานเขตพื้นที่การศึกษาประถมศึกษานราธิวาส เขต ๓ ด่วนที่สุด ที่ ศธ ๐๔๒๑๘/๑๕๑๔ ลงวันที่ ๔ มิถุนายน ๒๕๖๒ จำนวน ๑ ฉบับ

ตามหนังสือที่อ้างถึง ๑ สำนักงาน ก.ค.ศ. ได้ตอบข้อหารือสำนักงานเขตพื้นที่การศึกษาประถมศึกษาสกลนคร เขต ๑ ว่า นายทศพล สีนาลาด ซึ่งได้รับการบรรจุและแต่งตั้งให้ดำรงตำแหน่งครูผู้ช่วย โรงเรียนรสลินคัคณางค์ สังกัดสำนักงานเขตพื้นที่การศึกษาประถมศึกษาหนองคาย เขต ๒ ตั้งแต่วันที่ ๘ พฤษภาคม ๒๕๖๐ ต่อมาได้ย้ายมาบรรจุและแต่งตั้งให้ดำรงตำแหน่งครูผู้ช่วย โรงเรียนบ้านนาโพธิ์คุรุราษฎร์พัฒนา สังกัดสำนักงานเขตพื้นที่การศึกษาประถมศึกษาสกลนคร เขต ๑ ตามผลการสอบแข่งขัน ตั้งแต่วันที่ ๓ มกราคม ๒๕๖๒ ไม่สามารถนำระยะเวลาการปฏิบัติราชการในตำแหน่งครูผู้ช่วยที่โรงเรียนเดิมก่อนที่จะได้รับการบรรจุและแต่งตั้งในสังกัดใหม่ เพื่อนับระยะเวลาการปฏิบัติราชการในการเลื่อนเงินเดือนตามกฎ ก.ค.ศ. การเลื่อนเงินเดือนของข้าราชการครูและบุคลากรทางการศึกษา พ.ศ. ๒๕๖๑ ข้อ ๑๐ (๕) ได้ นั้น

บัดนี้สำนักงานคณะกรรมการการศึกษาขั้นพื้นฐานได้รับหนังสือของสำนักงานเขตพื้นที่การศึกษาประถมศึกษาน่าน เขต ๑ และสำนักงานเขตพื้นที่การศึกษาประถมศึกษานราธิวาส เขต ๓ ขอหารือว่า กรณีรับย้ายข้าราชการครูและบุคลากรทางการศึกษาจากต่างเขตพื้นที่การศึกษาตามผลการสอบแข่งขันได้มาดำรงตำแหน่งครูผู้ช่วย จะสามารถนับรวมระยะเวลาปฏิบัติราชการของข้าราชการครูและบุคลากรทางการศึกษาขณะดำรงตำแหน่งครูผู้ช่วยหน่วยงานการศึกษาเดิม เพื่อให้มีคุณสมบัติครบเกี่ยวกับระยะเวลาการปฏิบัติราชการตามข้อ ๑๐ (๕) ของกฎ ก.ค.ศ. การเลื่อนเงินเดือนของข้าราชการครูและบุคลากรทางการศึกษา พ.ศ. ๒๕๖๑ ได้หรือไม่ ซึ่งสำนักงานคณะกรรมการการศึกษาขั้นพื้นฐานได้พิจารณาแล้ว มีความเห็นดังนี้

๑. กฎ ก.ค.ศ. การเลื่อนเงินเดือนของข้าราชการครูและบุคลากรทางการศึกษา พ.ศ. ๒๕๖๑ ข้อ ๑๐ (๕) ระบุคุณสมบัติข้าราชการครูและบุคลากรทางการศึกษาซึ่งจะได้รับการพิจารณาเลื่อนเงินเดือนในแต่ละครั้งในครึ่งปีที่แล้วมาต้องได้รับการบรรจุเข้ารับราชการมาแล้วเป็นเวลาไม่น้อยกว่าสี่เดือนหรือได้ปฏิบัติราชการมาแล้วเป็นเวลาไม่น้อยกว่าสี่เดือนก่อนปีงบประมาณ

/๒. หนังสือ...

๒. หนังสือสำนักงาน ก.ค.ศ. ที่ ศธ ๐๒๐๖.๗/ว ๗ ลงวันที่ ๒๙ มีนาคม ๒๕๖๒ ตามที่อ้างถึง ๒ ในข้อ ๒ ระบุว่า "ในครึ่งปีที่แล้วมาต้องมีเวลาปฏิบัติราชการไม่น้อยกว่า ๑ เดือน ๑๕ วัน สำหรับผู้ได้รับอนุญาตให้ไปศึกษา ฝึกอบรม ดูงาน หรือปฏิบัติการวิจัยในประเทศหรือต่างประเทศ หรือสำหรับผู้ได้รับการบรรจุเข้ารับราชการ"

๓. หนังสือสำนักงาน ก.ค.ศ. ที่ ศธ ๐๒๐๖๒/ว ๓๐ ลงวันที่ ๖ สิงหาคม ๒๕๖๑ ตามที่อ้างถึง ๓ เป็นการกำหนดหลักเกณฑ์และวิธีการตามมาตรา ๕๓ แห่งพระราชบัญญัติระเบียบข้าราชการครูและบุคลากรทางการศึกษา พ.ศ. ๒๕๔๗ ที่ระบุว่า "การเปลี่ยนตำแหน่ง การย้าย และการโอนข้าราชการครูและบุคลากรทางการศึกษาให้เป็นไปตามที่ ก.ค.ศ. กำหนด" ซึ่งในหลักเกณฑ์และวิธีการนี้มีสาระสำคัญ คือ

๓.๑ การเปลี่ยนตำแหน่ง หมายถึง การแต่งตั้งข้าราชการครูและบุคลากรทางการศึกษาตามพระราชบัญญัติระเบียบข้าราชการครูและบุคลากรทางการศึกษา พ.ศ. ๒๕๔๗ ที่มิใช่ผู้ดำรงตำแหน่งครูผู้ช่วย ซึ่งเป็นผู้สอบแข่งขันได้ในตำแหน่งครูผู้ช่วยให้ดำรงตำแหน่งครูผู้ช่วยในสังกัดส่วนราชการเดียวกัน

๓.๒ การย้าย หมายถึง การแต่งตั้งข้าราชการครูและบุคลากรทางการศึกษาตามพระราชบัญญัติระเบียบข้าราชการครูและบุคลากรทางการศึกษา พ.ศ. ๒๕๔๗ ผู้ดำรงตำแหน่งครูผู้ช่วยซึ่งเป็นผู้สอบแข่งขันได้ในตำแหน่งครูผู้ช่วยให้ดำรงตำแหน่งครูผู้ช่วยในส่วนราชการเดียวกัน

๓.๓ การโอน หมายถึง การบรรจุและแต่งตั้งข้าราชการครูและบุคลากรทางการศึกษาตามพระราชบัญญัติระเบียบข้าราชการครูและบุคลากรทางการศึกษา พ.ศ. ๒๕๔๗ ซึ่งเป็นผู้สอบแข่งขันได้ในตำแหน่งครูผู้ช่วยให้ดำรงตำแหน่งครูผู้ช่วยในส่วนราชการอื่น

๓.๔ การบรรจุและแต่งตั้งข้าราชการครูและบุคลากรทางการศึกษาซึ่งเป็นผู้สอบแข่งขันได้ให้ดำรงตำแหน่งครูผู้ช่วย โดยการเปลี่ยนตำแหน่ง ย้าย หรือโอน ให้ได้รับเงินเดือนขั้นต้นครูผู้ช่วยตามคุณวุฒีที่ประกาศรับสมัครสอบแข่งขัน ทั้งนี้ ให้นับอายุราชการต่อเนื่อง

๔. หนังสือสำนักงาน ก.ค.ศ. ที่ ศธ ๐๒๐๖.๗/ว ๒๐ ลงวันที่ ๓๐ ตุลาคม ๒๕๖๑ และที่ ศธ ๐๒๐๖.๗/ว ๖ ลงวันที่ ๒๘ มีนาคม ๒๕๖๒ ตามที่อ้างถึง ๔ - ๕ กำหนดให้ผู้บังคับบัญชาประเมินผลการปฏิบัติงานของข้าราชการครูและบุคลากรทางการศึกษาตามผลการปฏิบัติงานจริง ปีละ ๒ ครั้ง ตามปีงบประมาณ โดยนำผลการประเมินไปใช้เป็นข้อมูลประกอบการพิจารณาเลื่อนเงินเดือน ดังนี้

๔.๑ ครั้งที่ ๑ ประเมินผลการปฏิบัติงาน ระหว่างวันที่ ๑ ตุลาคม ถึงวันที่ ๓๑ มีนาคม ของปีถัดไป

๔.๒ ครั้งที่ ๒ ประเมินผลการปฏิบัติงาน ระหว่างวันที่ ๑ เมษายน ถึงวันที่ ๓๐ กันยายน ของปีเดียวกัน

สำนักงานคณะกรรมการการศึกษาขั้นพื้นฐานได้พิจารณาข้อหารือการนับระยะเวลาปฏิบัติราชการเพื่อเลื่อนเงินเดือนแล้ว มีความเห็นดังนี้

๑. กรณีที่สำนักงานเขตพื้นที่การศึกษาประถมศึกษาน่าน เขต ๑ และสำนักงานเขตพื้นที่การศึกษาประถมศึกษานราธิวาส เขต ๒ ได้มีคำสั่งย้ายข้าราชการครูและบุคลากรทางการศึกษาผู้ดำรงตำแหน่งครูผู้ช่วยจากต่างเขตพื้นที่การศึกษาซึ่งเป็นผู้สอบแข่งขันได้มาดำรงตำแหน่งครูผู้ช่วยในสังกัดเรียบร้อยแล้วเป็นการย้ายภายในส่วนราชการเดียวกัน จึงสามารถนับรวมระยะเวลาปฏิบัติราชการตั้งแต่เริ่มบรรจุที่หน่วยงานการศึกษาเดิมได้ เนื่องจากเป็นไปตามหนังสือสำนักงาน ก.ค.ศ. ที่ ศธ ๐๒๐๖.๒/ว ๓๐ ลงวันที่ ๖ สิงหาคม ๒๕๖๑ ในหัวข้อ

/หลักเกณฑ์...

หลักเกณฑ์ ข้อ ๓ ที่ระบุว่า "การบรรจุและแต่งตั้งข้าราชการครูและบุคลากรทางการศึกษาซึ่งเป็นผู้สอบแข่งขันได้ให้ดำรงตำแหน่งครูผู้ช่วยโดยการเปลี่ยนตำแหน่ง ย้าย หรือโอนให้ได้รับเงินเดือนอันดับครูผู้ช่วยตามคุณวุฒิที่ประกาศรับสมัครสอบแข่งขัน ทั้งนี้ ให้นับอายุราชการต่อเนื่อง" ดังนั้น ในกรณีเดียวกันนี้ หากข้าราชการครูและบุคลากรทางการศึกษาตำแหน่งครูผู้ช่วยรายใดซึ่งเป็นผู้สอบแข่งขันได้ในตำแหน่งครูผู้ช่วยและผ่านกระบวนการแต่งตั้งให้ดำรงตำแหน่งครูผู้ช่วยในส่วนราชการเดียวกันตามหลักเกณฑ์และวิธีการนี้ย่อมสามารถนับอายุราชการตั้งแต่เริ่มบรรจุที่หน่วยงานการศึกษาเดิมรวมกับระยะเวลาที่หน่วยงานที่ได้รับการบรรจุและแต่งตั้งใหม่ได้ หากในครึ่งปีที่แล้วมามีระยะเวลาปฏิบัติราชการเป็นเวลาไม่น้อยกว่า ๔ เดือน ย่อมมีคุณสมบัติที่จะได้รับการพิจารณาเลื่อนเงินเดือนตามกฎ ก.ค.ศ. การเลื่อนเงินเดือนของข้าราชการครูและบุคลากรทางการศึกษา พ.ศ. ๒๕๖๒ ข้อ ๑๐ (๕) หรือหากในครึ่งปีที่แล้วมามีเวลาปฏิบัติราชการไม่น้อยกว่า ๓ เดือน ๑๕ วัน แต่ไม่ครบ ๔ เดือน ก็มีสิทธิได้รับการพิจารณาเลื่อนเงินเดือนเป็นกรณีพิเศษเฉพาะรายตามหนังสือสำนักงาน ก.ค.ศ. ที่ ศธ ๐๒๐๖.๓/ว ๗ ลงวันที่ ๒๙ มีนาคม ๒๕๖๒ ตามที่อ้างถึง ๒ โดยนำผลการประเมินผลการปฏิบัติงานจากหน่วยงานการศึกษาเดิมมานับรวมกับผลการปฏิบัติงานที่หน่วยงานการศึกษาใหม่ เพื่อเป็นข้อมูลประกอบการพิจารณาเลื่อนเงินเดือน

๒. สำหรับกรณีที่สำนักงาน ก.ค.ศ. ตอบข้อหารือสำนักงานเขตพื้นที่การศึกษาประถมศึกษาสกลนคร เขต ๑ ตามหนังสือสำนักงาน ก.ค.ศ. ที่ ศธ ๐๒๐๖.๓/๑๑๕ ลงวันที่ ๒๑ เมษายน ๒๕๖๒ ตามที่อ้างถึง ๑ จะมีผลบังคับใช้กับผู้บรรจุและแต่งตั้งให้ดำรงตำแหน่งครูผู้ช่วยครั้งแรกเท่านั้น ซึ่งเป็นไปตามหนังสือสำนักงาน ก.ค.ศ. ที่ ศธ ๐๒๐๖.๖/ว ๕ ลงวันที่ ๖ มิถุนายน ๒๕๖๑ ตามที่อ้างถึง ๖ แม้แต่ผู้ผ่านการสอบแข่งขันตามหลักเกณฑ์และวิธีการนี้ยังยกเว้นผู้สมัครสอบแข่งขันซึ่งเป็นข้าราชการครูและบุคลากรทางการศึกษา ข้าราชการอื่น หรือพนักงานส่วนท้องถิ่นที่ผู้มีอำนาจสั่งบรรจุและแต่งตั้งมีหนังสืออนุญาตให้สมัครสอบแข่งขันและยินยอมให้ย้ายหรือโอนเมื่อสอบแข่งขันได้ก็สามารถนับอายุราชการต่อเนื่อง เพื่อมีคุณสมบัติในการเลื่อนเงินเดือนเรื่องระยะเวลาในการปฏิบัติราชการได้

๓. หากสำนักงานเขตพื้นที่การศึกษา จำนวน ๒๒๕ เขต (รวมสำนักบริหารงานการศึกษาพิเศษ) ดำเนินการตามหนังสือสำนักงาน ก.ค.ศ. ที่ ศธ ๐๒๐๖.๓/๑๑๕ ลงวันที่ ๒๑ เมษายน ๒๕๖๒ ตามที่อ้างถึง ๑ กรณีตอบข้อหารือสำนักงานเขตพื้นที่การศึกษาประถมศึกษาสกลนคร เขต ๑ อาจจะเป็นประเด็นปัญหาให้สำนักงานเขตพื้นที่การศึกษาใช้วงเงิน ๓% ของอัตราเงินเดือนรวมข้าราชการเพื่อเลื่อนเงินเดือนข้าราชการครูและบุคลากรทางการศึกษาในเขตพื้นที่การศึกษาครบแล้ว ส่งผลกระทบต่อสิทธิของครูผู้ช่วยในการเลื่อนเงินเดือนจนเป็นเหตุให้ครูผู้ช่วยที่กระทบสิทธิการเลื่อนเงินเดือนในเขตพื้นที่การศึกษาต่างๆ ฟ้องร้องคดีต่อศาลปกครอง หรือศาลคดีอาญาทุจริตและประพฤติมิชอบได้

/สำนักงาน...

สำนักงานคณะกรรมการการศึกษาขั้นพื้นฐานได้พิจารณาแล้ว เพื่อมิให้เกิดความสับสนในการดำเนินการเลื่อนเงินเดือนข้าราชการครูและบุคลากรทางการศึกษา และแก้ปัญหากรณีฟ้องร้องคดีในภายหลัง จึงขอให้ ก.ค.ศ. ทบทวนการวินิจฉัยตอบข้อหารือสำนักงานเขตพื้นที่การศึกษาประถมศึกษาสกลนคร เขต ๑ ใหม่ รวมทั้งวินิจฉัยข้อหารือของสำนักงานเขตพื้นที่การศึกษาประถมศึกษาน่าน เขต ๑ และสำนักงานเขตพื้นที่การศึกษาประถมศึกษานราธิวาส เขต ๓ เพื่อให้สอดคล้องกับกฎ ก.ค.ศ. การเลื่อนเงินเดือนของข้าราชการครูและบุคลากรทางการศึกษา พ.ศ. ๒๕๖๑ พร้อมทั้งหลักเกณฑ์และวิธีการที่ ก.ค.ศ. กำหนดในประเด็นที่เกี่ยวข้องทุกกรณี เพื่อสำนักงานคณะกรรมการการศึกษาขั้นพื้นฐานจะได้แจ้งสำนักงานเขตพื้นที่การศึกษาทุกเขตทราบและถือปฏิบัติให้ถูกต้องต่อไป

จึงเรียนมาเพื่อโปรดพิจารณา

ขอแสดงความนับถือ

(นายอัมพร พินะสา)
รองเลขาธิการ ปฏิบัติราชการแทน
เลขาธิการคณะกรรมการการศึกษาขั้นพื้นฐาน

๒๑ มิ.ย. ๒๕๖๒

สำนักพัฒนาระบบบริหารงานบุคคลและนิติการ
กลุ่มเสริมสร้างประสิทธิภาพการบริหารบุคคล
โทร. ๐ ๒๒๘๘ ๕๖๕๒
โทรสาร ๐ ๒๒๘๑ ๐๖๓๔

ธัญญา ร่าง ๑๓/๐๖/๖๒
ณัฏฐา พิมพ์ ๑๓/๐๖/๖๒
ตรวจ ทาน 13 มิ.ย. 62

13 มิ.ย. 62

กฎ ก.ค.ศ.

ว่าด้วยการสั่งให้ข้าราชการครูและบุคลากรทางการศึกษาออกจากราชการ
กรณีไม่สามารถปฏิบัติราชการให้มีประสิทธิภาพเกิดประสิทธิผล
พ.ศ. ๒๕๕๓

อาศัยอำนาจตามความในมาตรา ๑๙ (๔) และมาตรา ๑๑๐ (๖) แห่งพระราชบัญญัติระเบียบข้าราชการครูและบุคลากรทางการศึกษา พ.ศ. ๒๕๔๗ ก.ค.ศ. โดยได้รับอนุมัติจากคณะรัฐมนตรีออกกฎ ก.ค.ศ. ไว้ ดังต่อไปนี้

ข้อ ๑ การสั่งให้ข้าราชการครูและบุคลากรทางการศึกษาผู้ใดออกจากราชการเพื่อรับบำเหน็จบำนาญเหตุทดแทนกรณีที่ไม่สามารถปฏิบัติราชการให้มีประสิทธิภาพเกิดประสิทธิผลในระดับอันเป็นที่พอใจของทางราชการนั้น ให้ผู้มีอำนาจตามมาตรา ๕๓ พิจารณาจากผลการปฏิบัติราชการของข้าราชการครูและบุคลากรทางการศึกษาผู้นั้นเป็นหลัก และให้ผู้มีอำนาจตามมาตรา ๕๓ ดำเนินการตามหลักเกณฑ์และวิธีการที่กำหนดในกฎ ก.ค.ศ. นี้

ข้อ ๒ เมื่อผู้บังคับบัญชาประเมินผลการปฏิบัติราชการของข้าราชการครูและบุคลากรทางการศึกษาตามหลักเกณฑ์และวิธีการที่กำหนดตามมาตรา ๗๒ แล้ว เห็นว่า ข้าราชการครูและบุคลากรทางการศึกษาผู้ใดมีผลการปฏิบัติราชการในระดับที่ต้องให้ได้รับการพัฒนาปรับปรุงตนเอง ก็ให้แจ้งผู้นั้นทราบเกี่ยวกับผลการประเมินพร้อมทั้งกำหนดให้ผู้นั้นเข้ารับการพัฒนาปรับปรุงตนเอง โดยให้ลงลายมือชื่อรับทราบไว้เป็นหลักฐาน ทั้งนี้ ในการพัฒนาปรับปรุงตนเอง ให้ผู้บังคับบัญชาจัดให้ข้าราชการครูและบุคลากรทางการศึกษาผู้นั้นทำคำมั่นในการพัฒนาปรับปรุงตนเองโดยกำหนดเป้าหมายในระดับอันเป็นที่พอใจของทางราชการให้ชัดเจน เพื่อใช้ในการประเมินผลการปฏิบัติราชการครั้งต่อไป

การประเมินผลการปฏิบัติราชการและการพัฒนาปรับปรุงตนเองของข้าราชการครูและบุคลากรทางการศึกษา ให้มีระยะเวลาไม่เกินสามรอบการประเมิน

ในกรณีที่ผู้ถูกประเมินเห็นว่าการประเมินผลการปฏิบัติราชการของผู้บังคับบัญชา มีความไม่เป็นธรรมอาจทำคำคัดค้านยื่นต่อผู้บังคับบัญชารวมไว้กับผลการประเมินเพื่อเป็นหลักฐานได้

ข้อ ๓ เมื่อผู้บังคับบัญชาประเมินผลการปฏิบัติราชการของข้าราชการครูและบุคลากรทางการศึกษาตามคำมั่นในการพัฒนาปรับปรุงตนเองตามข้อ ๒ แล้ว ปรากฏว่าผู้นั้นไม่ผ่านการประเมินในระดับอันเป็นที่พอใจของทางราชการตามคำมั่นในการพัฒนาปรับปรุงตนเอง ให้รายงานผลการประเมินดังกล่าวต่อผู้มีอำนาจตามมาตรา ๕๓

เมื่อได้รับรายงานตามวรรคหนึ่ง ผู้มีอำนาจตามมาตรา ๕๓ อาจดำเนินการ ดังต่อไปนี้

(๑) กรณีข้าราชการครูและบุคลากรทางการศึกษาผู้รับการประเมินประสงค์จะออกจากราชการก็ให้สั่งให้ออกจากราชการ

(๒) สั่งให้ข้าราชการครูและบุคลากรทางการศึกษาเข้ารับการพัฒนาปรับปรุงตนเองอีกครั้งหนึ่ง โดยทำคำมั่นในการพัฒนาปรับปรุงตนเองเป็นครั้งที่สอง หรือ

(๓) สั่งให้ข้าราชการครูและบุคลากรทางการศึกษาออกจากราชการ

เมื่อผู้มีอำนาจตามมาตรา ๕๓ มีคำสั่งตาม (๑) หรือ (๓) แล้วแต่กรณี ให้รายงาน อ.ก.ค.ศ. เขตพื้นที่การศึกษา หรือ อ.ก.ค.ศ. ที่ ก.ค.ศ. ตั้ง หรือ ก.ค.ศ. แล้วแต่กรณี ในกรณีที่ อ.ก.ค.ศ. เขตพื้นที่การศึกษา หรือ อ.ก.ค.ศ. ที่ ก.ค.ศ. ตั้ง หรือ ก.ค.ศ. เห็นว่าคำสั่งดังกล่าวไม่ถูกต้องหรือไม่เหมาะสมและมีมติเป็นประการใด ให้ผู้มีอำนาจตามมาตรา ๕๓ ปฏิบัติให้เป็นไปตามที่ อ.ก.ค.ศ. เขตพื้นที่การศึกษา หรือ อ.ก.ค.ศ. ที่ ก.ค.ศ. ตั้ง หรือ ก.ค.ศ. มีมติ

ข้อ ๔ เมื่อ อ.ก.ค.ศ. เขตพื้นที่การศึกษา หรือ อ.ก.ค.ศ. ที่ ก.ค.ศ. ตั้ง หรือ ก.ค.ศ. มีมติเป็นประการใดแล้ว และผู้มีอำนาจตามมาตรา ๕๓ มีคำสั่งหรือปฏิบัติตามที่ อ.ก.ค.ศ. เขตพื้นที่การศึกษา หรือ อ.ก.ค.ศ. ที่ ก.ค.ศ. ตั้ง หรือ ก.ค.ศ. มีมติแล้ว ให้แจ้งคำสั่งหรือการปฏิบัติดังกล่าวให้ข้าราชการครูและบุคลากรทางการศึกษาผู้นั้นทราบ

ข้อ ๕ ผู้ถูกสั่งให้ออกจากราชการตามกฎ ก.ค.ศ. นี้ มีสิทธิอุทธรณ์ต่อ ก.ค.ศ. ภายในสามสิบวันนับแต่วันที่ได้รับแจ้งคำสั่ง

ให้ไว้ ณ วันที่ ๑๙ พฤศจิกายน พ.ศ. ๒๕๕๓
ชินวรณ์ บุณยเกียรติ
รัฐมนตรีว่าการกระทรวงศึกษาธิการ
ประธาน ก.ค.ศ.

หมายเหตุ :- เหตุผลในการประกาศใช้กฎ ก.ค.ศ. ฉบับนี้ คือ โดยที่มาตรา ๑๑๐ (๖) แห่งพระราชบัญญัติระเบียบข้าราชการครูและบุคลากรทางการศึกษา พ.ศ. ๒๕๔๗ บัญญัติว่า เมื่อข้าราชการครูและบุคลากรทางการศึกษาผู้ใดไม่สามารถปฏิบัติราชการให้มีประสิทธิภาพเกิดประสิทธิผลในระดับอันเป็นที่พอใจของทางราชการได้ ให้ผู้มีอำนาจตามมาตรา ๕๓ สั่งให้ผู้นั้นออกจากราชการ ทั้งนี้ ตามหลักเกณฑ์และวิธีการที่กำหนดในกฎ ก.ค.ศ. จึงจำเป็นต้องออกกฎ ก.ค.ศ. นี้

ที่ ศธ ๐๒๐๖.๗/ว ๒๐

สำนักงาน ก.ค.ศ.
สำนักงานปลัดกระทรวงศึกษาธิการ
กทม. ๑๐๓๐๐

๓๑ สิงหาคม ๒๕๖๓

เรื่อง การให้ข้าราชการครูและบุคลากรทางการศึกษาได้รับเงินเดือนสูงกว่าขั้นสูงของอันดับ

เรียน ปลัดกระทรวงศึกษาธิการ เลขาธิการ ศึกษาธิการจังหวัด และผู้อำนวยการสำนักงานเขตพื้นที่การศึกษา

อ้างถึง หนังสือสำนักงาน ก.ค.ศ. ที่ ศธ ๐๒๐๖.๗/ว ๓ ลงวันที่ ๖ มีนาคม ๒๕๕๖

ตามหนังสือที่อ้างถึง สำนักงาน ก.ค.ศ. ได้แจ้ง กฎ ก.ค.ศ. ว่าด้วยการให้ข้าราชการครูและบุคลากรทางการศึกษาได้รับเงินเดือนสูงกว่าหรือต่ำกว่าขั้นต่ำ หรือสูงกว่าขั้นสูงของอันดับ (ฉบับที่ ๒) พ.ศ. ๒๕๕๕ และมติ ก.ค.ศ. ในการดำเนินการให้ได้รับเงินเดือนตามกฎ ก.ค.ศ. ฯ ดังกล่าว เพื่อทราบและถือปฏิบัติ นั้น

ก.ค.ศ. พิจารณาแล้วเห็นว่า สภาพการณ์ในปัจจุบันเปลี่ยนแปลงไป และมีการเปลี่ยนระบบการเลื่อนเงินเดือนเป็นแบบช่วง จึงมีมติดังนี้

๑. ยกเลิกการดำเนินการตามมติ ก.ค.ศ. ตามหนังสือที่อ้างถึง

๒. กำหนดแนวปฏิบัติการดำเนินการตามกฎ ก.ค.ศ. ว่าด้วยการให้ข้าราชการครูและบุคลากรทางการศึกษาได้รับเงินเดือนสูงกว่าหรือต่ำกว่าขั้นต่ำ หรือสูงกว่าขั้นสูงของอันดับ (ฉบับที่ ๒) พ.ศ. ๒๕๕๕ ใหม่ ดังนี้

๒.๑ ให้ข้าราชการครูและบุคลากรทางการศึกษาได้รับเงินเดือนสูงกว่าหรือต่ำกว่าขั้นต่ำของอันดับ ตามข้อ ๑ (๑) (๒) (๓) (ก) (๕) (๖) (๗) ตั้งแต่วันที่ ๒๑ ธันวาคม ๒๕๕๕ เป็นต้นไป

๒.๒ ข้าราชการครูและบุคลากรทางการศึกษาตามข้อ ๑ (๔) วรรคสองผู้ใดได้รับเงินเดือนถึงขั้นสูงของอันดับเงินเดือนในอันดับครูผู้ช่วยอยู่ก่อนวันที่จะได้รับการพิจารณาเลื่อนขั้นเงินเดือน ให้สั่งให้ผู้นั้นได้รับเงินเดือนสูงกว่าขั้นสูงของอันดับเงินเดือนเดิม และให้ไปอาศัยรับเงินเดือนในอันดับถัดไป คือ อันดับ คศ.๑ ได้อีกหนึ่งอันดับ โดยให้ผู้นั้นได้รับเงินเดือนในขั้นหรืออัตราที่มีเงินเดือนเท่าเดิม หรือในกรณีที่ไม่มีขั้นที่มีเงินเดือนเท่าเดิมก็ให้ได้รับเงินเดือนในขั้นที่มีเงินเดือนใกล้เคียงที่สูงกว่า ทั้งนี้ ไม่ก่อนวันที่ ๑ เมษายน ๒๕๕๖

๒.๓ ข้าราชการครูและบุคลากรทางการศึกษาที่ได้รับการเลื่อนเงินเดือนตามผลการประเมินผลการปฏิบัติงานในครั้งใดแล้วจะได้รับเงินเดือนสูงกว่าขั้นสูงของอันดับเงินเดือนของตำแหน่งและวิทยฐานะในอันดับ คศ.๒ คศ.๓ หรือ คศ.๔ แล้วแต่กรณี ให้ได้รับการเลื่อนเงินเดือนสูงกว่าขั้นสูงของอันดับเงินเดือนเดิมได้ โดยให้ไปอาศัยรับเงินเดือนในอันดับถัดไปได้อีกหนึ่งอันดับเท่านั้น ตามข้อ ๒ ของกฎ ก.ค.ศ. ว่าด้วยการให้

ข้าราชการครู ...

ข้าราชการครูและบุคลากรทางการศึกษาได้รับเงินเดือนสูงกว่าหรือต่ำกว่าขั้นต่ำ หรือสูงกว่าขั้นสูงของอันดับ (ฉบับที่ ๒) พ.ศ. ๒๕๕๕ ตั้งแต่การเลื่อนเงินเดือนครั้งที่สอง ปีงบประมาณ พ.ศ. ๒๕๖๓ (วันที่ ๑ ตุลาคม ๒๕๖๓) เป็นต้นไป

จึงเรียนมาเพื่อโปรดทราบและถือปฏิบัติ

ขอแสดงความนับถือ

(นายอัมพร พิมะสาน)
เลขาธิการ ก.ค.ศ.

ภารกิจเสริมสร้างและพัฒนาประสิทธิภาพการปฏิบัติราชการ
โทร. ๐ ๒๒๘๐ ๓๒๓๐
โทรสาร ๐ ๒๒๘๐ ๓๒๒๙

ที่ ศธ ๐๒๐๖.๗/ก ๓ สำนักงาน ก.ค.ศ.
กระทรวงศึกษาธิการ กทม. ๑๐๓๐๐

๒ มีนาคม ๒๕๕๖

เรื่อง กฎ ก.ค.ศ. ว่าด้วยการให้ข้าราชการครูและบุคลากรทางการศึกษาได้รับเงินเดือนสูงกว่าหรือต่ำกว่าขั้นต่ำ หรือสูงกว่าขั้นสูงของอันดับ (ฉบับที่ ๒) พ.ศ. ๒๕๕๕

เรียน ปลัดกระทรวง เลขาธิการ อธิการบดี ผู้อำนวยการ

อ้างถึง หนังสือสำนักงาน ก.ค.ศ. ที่ ศธ ๐๒๐๖.๗/๒๓๗ ลงวันที่ ๒๔ กันยายน ๒๕๕๓

สิ่งที่ส่งมาด้วย กฎ ก.ค.ศ. ว่าด้วยการให้ข้าราชการครูและบุคลากรทางการศึกษาได้รับเงินเดือนสูงกว่าหรือต่ำกว่าขั้นต่ำ หรือสูงกว่าขั้นสูงของอันดับ (ฉบับที่ ๒) พ.ศ. ๒๕๕๕

ตามหนังสือที่อ้างถึงสำนักงาน ก.ค.ศ. ได้ส่งคำอธิบายกฎ ก.ค.ศ. ว่าด้วยการให้ข้าราชการครูและบุคลากรทางการศึกษาได้รับเงินเดือนสูงกว่าหรือต่ำกว่าขั้นต่ำ หรือสูงกว่าขั้นสูงของอันดับ พ.ศ. ๒๕๕๓ ให้ส่วนราชการทราบและถือปฏิบัติตามหนังสือที่อ้างถึง นั้น

บัดนี้ ได้มีการประกาศกฎ ก.ค.ศ. ว่าด้วยการให้ข้าราชการครูและบุคลากรทางการศึกษา ได้รับเงินเดือนสูงกว่าหรือต่ำกว่าขั้นต่ำ หรือสูงกว่าขั้นสูงของอันดับ (ฉบับที่ ๒) พ.ศ. ๒๕๕๕ ในราชกิจจานุเบกษา เล่ม ๑๒๙ ตอนที่ ๑๒๓ ก วันที่ ๒๑ ธันวาคม ๒๕๕๕ มีผลใช้บังคับตั้งแต่วันประกาศในราชกิจจานุเบกษาเป็นต้นไป ตามสิ่งที่ส่งมาด้วย

ดังนั้น เพื่อให้การดำเนินการตามกฎ ก.ค.ศ. ว่าด้วยการให้ข้าราชการครูและบุคลากรทางการศึกษาได้รับเงินเดือนสูงกว่าหรือต่ำกว่าขั้นต่ำ หรือสูงกว่าขั้นสูงของอันดับ (ฉบับที่ ๒) พ.ศ. ๒๕๕๕ เป็นไปอย่างถูกต้อง รวดเร็ว และเป็นมาตรฐานเดียวกัน ก.ค.ศ. จึงมีมติให้ดำเนินการดังนี้

๑. ให้ข้าราชการครูและบุคลากรทางการศึกษาได้รับเงินเดือนสูงกว่าหรือต่ำกว่าขั้นต่ำของอันดับ ตามข้อ ๑ (๑) (๒) (๓) (ก) (๕) (๖) (๗) ตั้งแต่วันที่ ๒๑ ธันวาคม ๒๕๕๕ เป็นต้นไป

๒. ข้าราชการครูและบุคลากรทางการศึกษาตามข้อ ๑ (๔) วรรคสองผู้ใดได้รับเงินเดือนถึงขั้นสูงของอันดับเงินเดือนในอันดับครูผู้ช่วย อยู่ก่อนวันที่จะได้รับการพิจารณาเลื่อนขั้นเงินเดือน ให้สั่งให้ผู้นั้นได้รับเงินเดือนสูงกว่าขั้นสูงของอันดับเงินเดือนเดิม และให้ไปอาศัยรับเงินเดือนในอันดับถัดไป คือ อันดับ คศ. ๑ ได้อีกหนึ่งอันดับ โดยให้ผู้นั้นได้รับเงินเดือนในขั้นที่มีเงินเดือนเท่าเดิม หรือในกรณีที่ไม่มีขั้นที่มีเงินเดือนเท่าเดิม ก็ให้ได้รับเงินเดือนในขั้นที่มีเงินเดือนใกล้เคียงที่สูงกว่า ทั้งนี้ ไม่ก่อนวันที่ ๑ เมษายน ๒๕๕๖ ดังตัวอย่าง เช่น

นาย ก. รับเงินเดือนอันดับครูผู้ช่วย อัตราเงินเดือน ๑๗,๖๙๐ บาท ซึ่งเป็นขั้นสูงของอันดับครูผู้ช่วย อยู่ก่อนวันที่ ๑ เมษายน ๒๕๕๖ ให้สั่งให้ นาย ก. ได้รับเงินเดือนในอันดับ คศ. ๑ ขั้น ๑๗,๙๑๐ บาท ซึ่งเป็นอัตราเงินเดือนขั้นใกล้เคียงที่สูงกว่า (เนื่องจากอัตราเงินเดือน ๑๗,๖๙๐ บาท ไม่มีกำหนดในอันดับ คศ. ๑) ในวันที่ ๑ เมษายน ๒๕๕๖ ก่อน แล้วจึงพิจารณาเลื่อนเงินเดือนต่อไป

/๓. ข้าราชการครู ...

๓. ข้าราชการครูและบุคลากรทางการศึกษาตามข้อ ๒ วรรคแรกผู้ใดได้รับเงินเดือนถึงขั้นสูงของอันดับเงินเดือนในอันดับ คศ. ๒ อยู่ก่อนวันที่จะได้รับการพิจารณาเลื่อนขั้นเงินเดือน ให้สั่งให้ผู้นั้นได้รับเงินเดือนสูงกว่าขั้นสูงของอันดับเงินเดือนเดิม และให้ไปอาศัยรับเงินเดือนในอันดับ คศ. ๓ ได้อีกหนึ่งอันดับเท่านั้น โดยให้ผู้นั้นได้รับเงินเดือนในอันดับที่สูงขึ้นในขั้นที่มีเงินเดือนเท่าเดิม หรือในกรณีที่ไม่มีขั้นที่มีเงินเดือนเท่าเดิม ก็ให้ได้รับเงินเดือนในขั้นที่มีเงินเดือนใกล้เคียงที่สูงกว่า ทั้งนี้ ไม่ก่อนวันที่ ๑ เมษายน ๒๕๕๖ ดังตัวอย่าง เช่น

นาย ข. รับเงินเดือนอันดับ คศ. ๒ อัตราเงินเดือน ๓๗,๘๓๐ บาท ซึ่งเป็นขั้นสูงของอันดับ คศ. ๒ อยู่ก่อนวันที่ ๑ เมษายน ๒๕๕๖ ให้สั่งให้ นาย ข. ได้รับเงินเดือนอันดับ คศ. ๓ ขั้น ๓๗,๙๐๐ บาท ซึ่งเป็นอัตราเงินเดือนขั้นใกล้เคียงที่สูงกว่า (เนื่องจากอัตราเงินเดือน ๓๗,๘๓๐ บาท ไม่มีกำหนดในอันดับ คศ. ๓) ในวันที่ ๑ เมษายน ๒๕๕๖ ก่อน แล้วจึงพิจารณาเลื่อนเงินเดือนต่อไป

๔. ข้าราชการครูและบุคลากรทางการศึกษาตามข้อ ๒ วรรคแรก และข้อ ๔ ผู้ใด เมื่อได้รับเงินเดือนถึงขั้นสูงของอันดับ คศ. ๓ และ คศ. ๔ อยู่ก่อนวันที่จะได้รับการพิจารณาเลื่อนขั้นเงินเดือน ให้ผู้นั้นได้รับเงินเดือนสูงกว่าขั้นสูงของอันดับเงินเดือนเดิม และให้ไปอาศัยรับเงินเดือนในอันดับถัดไปอีกหนึ่งอันดับเท่านั้น โดยให้ผู้นั้นได้รับเงินเดือนในอันดับที่สูงขึ้นในขั้นที่มีเงินเดือนเท่าเดิม หรือในกรณีที่ไม่มีขั้นที่มีเงินเดือนเท่าเดิม ก็ให้ได้รับเงินเดือนในขั้นที่มีเงินเดือนใกล้เคียงที่สูงกว่า ทั้งนี้ ไม่ก่อนวันที่ ๑ เมษายน ๒๕๕๔

๕. สำหรับ ข้อ ๑ (๓) (ข) ข้อ ๑ (๔) วรรคหนึ่ง และข้อ ๓ ที่กำหนดให้ได้รับเงินเดือนตามที่ ก.ค.ศ. กำหนดโดยอนุมัติของคณะรัฐมนตรี ขณะนี้อยู่ระหว่างดำเนินการกำหนดให้ข้าราชการครูและบุคลากรทางการศึกษาได้รับเงินเดือนในแต่ละกรณี เพื่อเสนอขออนุมัติคณะรัฐมนตรี ดังนั้น การให้ข้าราชการครูและบุคลากรทางการศึกษารับเงินเดือนในกรณีต่างๆ ดังกล่าว จึงให้ได้รับเงินเดือนตามที่ ก.ค.ศ. กำหนดไว้เดิม จนกว่าคณะรัฐมนตรีจะพิจารณาอนุมัติ ซึ่งสำนักงาน ก.ค.ศ. จะแจ้งให้ทราบ เพื่อดำเนินการต่อไป

จึงเรียนมาเพื่อโปรดทราบและถือปฏิบัติต่อไป

ขอแสดงความนับถือ

(นางรัตนา ศรีเหรัญ)
เลขาธิการ ก.ค.ศ.

ภารกิจเสริมสร้างและพัฒนาประสิทธิภาพการปฏิบัติราชการ
โทร. ๐ ๒๒๘๐ ๓๒๓๐
โทรสาร ๐ ๒๒๘๐ ๓๒๒๙

สำเนาถูกต้อง

(นางสุกนรี กระบี่ทอง)
นักทรัพยากรบุคคล ชำนาญการ

กฎ ก.ค.ศ.

ว่าด้วยการให้ข้าราชการครูและบุคลากรทางการศึกษา
ได้รับเงินเดือนสูงกว่าหรือต่ำกว่าขั้นต่ำ หรือสูงกว่าขั้นสูงของอันดับ (ฉบับที่ ๒)
พ.ศ. ๒๕๕๕

อาศัยอำนาจตามความในมาตรา ๑๙ (๔) และมาตรา ๔๔ วรรคสอง แห่งพระราชบัญญัติระเบียบข้าราชการครูและบุคลากรทางการศึกษา พ.ศ. ๒๕๔๗ ก.ค.ศ. โดยได้รับอนุมัติจากคณะรัฐมนตรีออกกฎ ก.ค.ศ. ไว้ ดังต่อไปนี้

ข้อ ๑ ให้ยกเลิกความในข้อ ๑ แห่งกฎ ก.ค.ศ. ว่าด้วยการให้ข้าราชการครูและบุคลากรทางการศึกษาได้รับเงินเดือนสูงกว่าหรือต่ำกว่าขั้นต่ำ หรือสูงกว่าขั้นสูงของอันดับ พ.ศ. ๒๕๕๓ และให้ใช้ความต่อไปนี้แทน

"ข้อ ๑ ให้ข้าราชการครูและบุคลากรทางการศึกษาได้รับเงินเดือนสูงกว่า หรือต่ำกว่าขั้นต่ำของอันดับ ในกรณีดังต่อไปนี้

(๑) ได้รับเงินเดือนสูงกว่าขั้นต่ำ หรือต่ำกว่าขั้นต่ำของอันดับเงินเดือนของตำแหน่งและวิทยฐานะนั้นอยู่แล้ว ให้ได้รับเงินเดือนเท่าเดิม เว้นแต่ ก.ค.ศ. จะกำหนดเป็นอย่างอื่น

(๒) ถูกลดขั้นเงินเดือนหรือลดเงินเดือนจนทำให้ได้รับเงินเดือนต่ำกว่าขั้นต่ำของอันดับเงินเดือนของตำแหน่งและวิทยฐานะ ให้ได้รับเงินเดือนเท่าที่ถูกลดขั้นเงินเดือนหรือลดเงินเดือนนั้น

(๓) เปลี่ยนตำแหน่ง ย้าย หรือโอน ให้ได้รับเงินเดือนในแต่ละกรณี ดังต่อไปนี้

(ก) ในกรณีที่เป็นประโยชน์แก่ทางราชการ ให้ได้รับเงินเดือนในอันดับและขั้นหรืออัตราเงินเดือนที่ได้รับอยู่เดิม

(ข) ในกรณีเปลี่ยนตำแหน่ง ย้าย หรือโอนโดยเป็นความประสงค์ของข้าราชการครูและบุคลากรทางการศึกษา ให้ได้รับเงินเดือนในอันดับเงินเดือนของตำแหน่งที่ได้รับแต่งตั้งในขั้นที่ตรงกันกับขั้นหรืออัตราเงินเดือนที่ได้รับอยู่เดิม แต่ถ้าผู้นั้นได้รับเงินเดือนสูงกว่าขั้นสูงของอันดับเงินเดือนสำหรับตำแหน่งที่ได้รับแต่งตั้งอยู่แล้ว ให้ได้รับเงินเดือนตามที่ ก.ค.ศ. กำหนดโดยอนุมัติของคณะรัฐมนตรี

(๔) ได้รับการบรรจุและแต่งตั้งให้ดำรงตำแหน่งครูผู้ช่วย ได้รับเงินเดือนอันดับครูผู้ช่วย ขั้นหรืออัตราเงินเดือนที่ต่ำกว่าขั้นต่ำ หรือสูงกว่าขั้นต่ำของอันดับ เมื่อผ่านการเตรียมความพร้อมและพัฒนาอย่างเข้มแล้ว ได้รับแต่งตั้งให้ดำรงตำแหน่งครู ให้ได้รับเงินเดือนในอันดับ คศ. ๑ ตามที่ ก.ค.ศ. กำหนดโดยอนุมัติของคณะรัฐมนตรี

ในกรณีข้าราชการครูและบุคลากรทางการศึกษาที่ได้รับการบรรจุและแต่งตั้งให้ดำรงตำแหน่งครูผู้ช่วย เมื่อได้รับเงินเดือนถึงขั้นสูงของอันดับครูผู้ช่วย ให้ผู้นั้นได้รับเงินเดือนสูงกว่าขั้นสูงของอันดับครูผู้ช่วย โดยให้ไปอาศัยรับเงินเดือนอันดับ คศ. ๑ ในขั้นหรืออัตราเงินเดือนเท่าเดิม ถ้าไม่มีขั้นหรืออัตราเงินเดือนเท่าเดิมให้ได้รับในขั้นหรืออัตราเงินเดือนใกล้เคียงที่สูงกว่า

(๕) ได้รับแต่งตั้งให้ดำรงตำแหน่งและวิทยฐานะสูงขึ้น ถ้าได้รับเงินเดือนสูงกว่าขั้นต่ำของอันดับเงินเดือนของตำแหน่งและวิทยฐานะนั้นอยู่แล้ว ให้ได้รับเงินเดือนในอันดับเงินเดือนของตำแหน่งและวิทยฐานะที่ได้รับแต่งตั้งในขั้นที่ตรงกันกับขั้นหรืออัตราเงินเดือนที่ได้รับอยู่เดิม ถ้าไม่มีขั้นหรืออัตราเงินเดือนที่ได้รับอยู่เดิม ให้ได้รับในขั้นหรืออัตราเงินเดือนใกล้เคียงที่สูงกว่า เว้นแต่ ก.ค.ศ. จะกำหนดเป็นอย่างอื่น

(๖) ได้รับปริญญา ประกาศนียบัตรการศึกษา ประกาศนียบัตรวิชาชีพ หรือคุณวุฒิอย่างอื่น ซึ่ง ก.ค.ศ. รับรองและกำหนดเงินเดือนที่ควรได้รับในอันดับและขั้นหรืออัตราเงินเดือนใด ให้ได้รับเงินเดือนในอันดับและขั้นหรืออัตราเงินเดือนนั้น

(๗) ได้รับปริญญา ประกาศนียบัตรการศึกษา ประกาศนียบัตรวิชาชีพ หรือคุณวุฒิอย่างอื่นเพิ่มขึ้น หรือสูงขึ้น ซึ่ง ก.ค.ศ. รับรองหลังจากบรรจุและแต่งตั้ง และกำหนดอัตราเงินเดือนหรือค่าตอบแทนที่ควรได้รับในอันดับและขั้นหรืออัตราเงินเดือนใด ให้ผู้มีอำนาจตามมาตรา ๕๓ หรือผู้ซึ่งได้รับมอบหมายสั่งให้ได้รับเงินเดือนหรือค่าตอบแทนในอันดับและขั้นหรืออัตราเงินเดือนที่ ก.ค.ศ. กำหนด”

ข้อ ๒ ให้ยกเลิกความในข้อ ๒ แห่งกฎ ก.ค.ศ. ว่าด้วยการให้ข้าราชการครูและบุคลากรทางการศึกษาได้รับเงินเดือนสูงกว่าหรือต่ำกว่าขั้นต่ำ หรือสูงกว่าขั้นสูงของอันดับ พ.ศ. ๒๕๕๓ และให้ใช้ความต่อไปนี้แทน

“ข้อ ๒ ข้าราชการครูและบุคลากรทางการศึกษาผู้ใด เมื่อได้รับเงินเดือนถึงขั้นสูงของอันดับเงินเดือนของตำแหน่งและวิทยฐานะในอันดับ คศ. ๒ คศ. ๓ หรือ คศ. ๔ ให้ผู้นั้นได้รับเงินเดือนสูงกว่าขั้นสูงของอันดับเงินเดือนเดิม โดยให้ไปอาศัยรับเงินเดือนในอันดับถัดไปได้อีกหนึ่งอันดับเท่านั้น ถ้าไม่มีขั้นหรืออัตราเงินเดือนที่ได้รับอยู่เดิมให้ได้รับในขั้นหรืออัตราเงินเดือนใกล้เคียงที่สูงกว่า แล้วแต่กรณี

ในกรณีข้าราชการครูและบุคลากรทางการศึกษาซึ่งได้รับเงินเดือนสูงขึ้นในอันดับ คศ. ๒ คศ. ๓ หรือ คศ. ๔ ตามวรรคหนึ่ง ผู้ใดต้องพ้นจากราชการเพราะเหตุเกษียณอายุ ให้ผู้นั้นได้รับเงินเดือนในอันดับที่สูงขึ้นดังกล่าวในวันที่ ๓๐ กันยายนของปีสุดท้ายก่อนที่จะพ้นจากราชการเพราะเหตุเกษียณอายุ”

ข้อ ๓ ข้าราชการครูและบุคลากรทางการศึกษาซึ่งดำรงตำแหน่งครูผู้ช่วยผู้ใดผ่านการเตรียมความพร้อมและพัฒนาอย่างเข้มแล้ว หากยังไม่ได้รับการแต่งตั้งให้ดำรงตำแหน่งครู รับเงินเดือนอันดับ คศ. ๑ หรือได้รับการแต่งตั้งแล้วแต่ยังรับเงินเดือนไม่เป็นไปตามที่ ก.ค.ศ. กำหนดไว้ตามกฎ ก.ค.ศ. ว่าด้วยการให้ข้าราชการครูและบุคลากรทางการศึกษาได้รับเงินเดือนสูงกว่าหรือต่ำกว่าขั้นต่ำ หรือสูงกว่าขั้นสูงของอันดับ พ.ศ. ๒๕๕๓ และที่แก้ไขเพิ่มเติมโดยกฎ ก.ค.ศ. นี้ ให้ผู้นั้นได้รับการแต่งตั้งให้ดำรงตำแหน่งครูและได้รับเงินเดือนในอันดับ คศ. ๑ ตามที่ ก.ค.ศ. กำหนดโดยอนุมัติของคณะรัฐมนตรี ตั้งแต่วันที่ได้รับการแต่งตั้งให้ดำรงตำแหน่งครู แต่ทั้งนี้ ไม่ก่อนวันที่ ๑ เมษายน พ.ศ. ๒๕๕๔

ข้อ ๔ ข้าราชการครูและบุคลากรทางการศึกษาผู้ใดได้รับเงินเดือนถึงขั้นสูงของอันดับ คศ. ๓ หรือ คศ. ๔ อยู่แล้ว หากยังไม่ได้รับคำสั่งให้ได้รับเงินเดือนสูงกว่าขั้นสูงของอันดับเงินเดือนเดิม โดยให้ไปอาศัยรับเงินเดือนในอันดับถัดไปอีกหนึ่งอันดับตามที่ ก.ค.ศ. กำหนดไว้ตามกฎ ก.ค.ศ. ว่าด้วยการให้ข้าราชการครูและบุคลากรทางการศึกษาได้รับเงินเดือนสูงกว่าหรือต่ำกว่าขั้นต่ำ หรือสูงกว่าขั้นสูงของอันดับ พ.ศ. ๒๕๕๓ และที่แก้ไขเพิ่มเติมโดยกฎ ก.ค.ศ. นี้ หรือได้รับคำสั่งแล้ว แต่ยังรับเงินเดือนไม่เป็นไปตามที่ ก.ค.ศ. กำหนด ให้ผู้นั้นได้รับเงินเดือนสูงกว่าขั้นสูงของอันดับเงินเดือนเดิม และให้ไปอาศัยรับเงินเดือนในอันดับถัดไปอีกหนึ่งอันดับ ตั้งแต่การเลื่อนขั้นเงินเดือนในครั้งที่หนึ่ง ครึ่งปีแรก หรือครั้งที่สอง ครึ่งปีหลัง ซึ่งเป็นครั้งที่ถัดจากได้รับเงินเดือนถึงขั้นสูงของอันดับเงินเดือนเดิม แล้วแต่กรณี แต่ทั้งนี้ ไม่ก่อนวันที่ ๑ เมษายน พ.ศ. ๒๕๕๔

ให้ไว้ ณ วันที่ ๑๙ ธันวาคม พ.ศ. ๒๕๕๕
พงศ์เทพ เทพกาญจนา
รัฐมนตรีว่าการกระทรวงศึกษาธิการ
ประธาน ก.ค.ศ.

หมายเหตุ :- เหตุผลในการประกาศใช้กฎ ก.ค.ศ. ฉบับนี้ คือ เนื่องจากพระราชบัญญัติเงินเดือน เงินวิทยฐานะ และเงินประจำตำแหน่งข้าราชการครูและบุคลากรทางการศึกษา พ.ศ. ๒๕๔๗ ซึ่งแก้ไขเพิ่มเติมโดยพระราชบัญญัติเงินเดือน เงินวิทยฐานะ และเงินประจำตำแหน่งข้าราชการครูและบุคลากรทางการศึกษา (ฉบับที่ ๒) พ.ศ. ๒๕๕๔ ได้เปลี่ยนโครงสร้างระบบเงินเดือนของข้าราชการครูและบุคลากรทางการศึกษาจากเดิมที่กำหนดเป็นระบบขั้นเงินเดือนไปเป็นระบบเงินเดือนขั้นต่ำขั้นสูง สมควรกำหนดการได้รับเงินเดือนของข้าราชการครูและบุคลากรทางการศึกษาให้สอดคล้องกับระบบเงินเดือนขั้นต่ำขั้นสูงดังกล่าว จึงจำเป็นต้องออกกฎ ก.ค.ศ. นี้

ด่วนที่สุด

ที่ กค 0406.4/ ว 133

กรมบัญชีกลาง

ถนนพระราม 6 กทม.10400

๙ เมษายน 2553

เรื่อง ข้อมความเข้าใจแนวทางการเบิกจ่ายตามระเบียบกระทรวงการคลังว่าด้วยการเบิกจ่ายค่าตอบแทนพิเศษของข้าราชการและลูกจ้างประจำผู้ได้รับเงินเดือนหรือค่าจ้างถึงขั้นสูงหรือใกล้ถึงขั้นสูงของอันดับหรือตำแหน่ง พ.ศ. 2550 และที่แก้ไขเพิ่มเติม

เรียน ปลัดกระทรวง อธิบดี อธิการบดี เลขาธิการ ผู้อำนวยการ ผู้บัญชาการตำรวจแห่งชาติ ผู้ว่าราชการจังหวัด

อ้างถึง 1. กฎ ก.พ. ว่าด้วยการเลื่อนเงินเดือน พ.ศ. 2552

2. ระเบียบกระทรวงการคลังว่าด้วยการเบิกจ่ายค่าตอบแทนพิเศษของข้าราชการและลูกจ้างประจำผู้ได้รับเงินเดือนหรือค่าจ้างถึงขั้นสูงหรือใกล้ถึงขั้นสูงของอันดับหรือตำแหน่ง พ.ศ. 2550 และที่แก้ไขเพิ่มเติม

3. หนังสือสำนักงาน ก.พ. ด่วนที่สุด ที่ นร 1008.1/ว 28 ลงวันที่ 22 ตุลาคม 2552

ตามที่ระเบียบที่อ้างถึง 2 ได้กำหนดหลักเกณฑ์การเบิกจ่ายค่าตอบแทนพิเศษของข้าราชการและลูกจ้างประจำผู้ได้รับเงินเดือนหรือค่าจ้างถึงขั้นสูงหรือใกล้ถึงขั้นสูงของอันดับหรือตำแหน่ง ต่อมา กฎ ก.พ. ที่อ้างถึง 1 หนังสือสำนักงาน ก.พ. ที่อ้างถึง 3 ได้กำหนดให้ผู้ที่ได้รับเงินเดือนสูงสุดหรือใกล้ถึงเงินเดือนสูงสุดของสายงานหรือระดับตำแหน่งตามที่ ก.พ. กำหนด สำหรับการเบิกจ่ายค่าตอบแทนพิเศษให้เป็นไปตามระเบียบกระทรวงการคลังว่าด้วยการเบิกจ่ายค่าตอบแทนพิเศษของข้าราชการและลูกจ้างประจำผู้ได้รับเงินเดือนหรือค่าจ้างถึงขั้นสูงหรือใกล้ถึงขั้นสูงของอันดับหรือตำแหน่ง พ.ศ. 2550 และที่แก้ไขเพิ่มเติม ความละเอียดแจ้งแล้ว นั้น

กรมบัญชีกลางพิจารณาแล้ว ขอเรียนว่า เพื่อให้การเบิกจ่ายค่าตอบแทนพิเศษของข้าราชการและลูกจ้างประจำผู้ได้รับเงินเดือนหรือค่าจ้างถึงขั้นสูงหรือใกล้ถึงขั้นสูงของอันดับหรือตำแหน่งเป็นไปโดยถูกต้อง และสอดคล้องกับกฎ ระเบียบ และหนังสือสั่งการข้างต้น จึงเห็นควรแจ้งแนวทางในการเบิกจ่าย ดังนี้

/ 1. ...

1. กรณีข้าราชการซึ่งได้รับเงินเดือนยังไม่ถึงเงินเดือนสูงสุดของสายงานหรือระดับตำแหน่งตามที่ ก.พ. กำหนด ให้เลื่อนเงินเดือนตาม กฎ ก.พ. ว่าด้วยการเลื่อนเงินเดือน พ.ศ. 2552 โดยคำนวณจำนวนเงินสำหรับการเลื่อนเงินเดือนถ้ามีเศษไม่ถึงสิบบาทให้ปัดเป็นสิบบาท

ตัวอย่าง ข้าราชการตำแหน่งประเภททั่วไป ระดับชำนาญงาน ได้รับเงินเดือน 30,000 บาท ยังไม่ถึงขั้นสูงสุดที่ ก.พ. กำหนดสำหรับตำแหน่งประเภททั่วไป ระดับชำนาญงาน คือ 33,540 บาท หากได้รับการพิจารณาให้เลื่อนเงินเดือนในอัตราร้อยละ 3 ให้คำนวณจำนวนเงินสำหรับการเลื่อนเงินเดือน ร้อยละ 3 ของฐานในการคำนวณ 27,710 บาท จะได้จำนวนเงินสำหรับการเลื่อนเงินเดือน 831.30 บาท ซึ่งตาม กฎ ก.พ. ว่าด้วยการเลื่อนเงินเดือน พ.ศ. 2552 ข้อ 4 วรรคห้า หากการคำนวณจำนวนเงินสำหรับการเลื่อนเงินเดือนถ้ามีเศษไม่ถึงสิบบาทให้ปัดเป็นสิบบาท ดังนั้น ข้าราชการท่านนี้จะได้รับการเลื่อนเงินเดือนจำนวน 840 บาท รวมเป็นเงินเดือนที่พึงได้รับ 30,840 บาท

2. กรณีข้าราชการซึ่งได้รับเงินเดือนถึงระดับเงินเดือนสูงสุดที่ ก.พ. กำหนด สำหรับตำแหน่งที่ได้รับแต่งตั้งอยู่ก่อนรอบการประเมินผลการปฏิบัติราชการ (รอบที่ 1 ระหว่างวันที่ 1 ตุลาคม ถึง 31 มีนาคม และรอบที่ 2 ระหว่างวันที่ 1 เมษายน ถึง 30 กันยายน) ให้ได้รับค่าตอบแทนพิเศษซึ่งพิจารณาจากผลการปฏิบัติราชการ โดยคิดเป็นร้อยละของฐานในการคำนวณที่กำหนดไว้ตามช่วงเงินเดือนในแต่ละประเภท และระดับตำแหน่ง จำนวนเงินที่คำนวณได้มีเศษไม่ถึงสิบบาทไม่ให้ปัดเป็นสิบบาท เนื่องจากเป็นการเบิกจ่ายตามระเบียบกระทรวงการคลังฯ ข้างต้น โดยจะไม่นำกฎ ก.พ. ว่าด้วยการเลื่อนเงินเดือน พ.ศ. 2552 ข้อ 4 วรรคห้า มาใช้

ตัวอย่าง ข้าราชการตำแหน่งประเภททั่วไป ระดับชำนาญงาน ได้รับเงินเดือนถึงเงินเดือนสูงสุดที่ ก.พ. กำหนดสำหรับตำแหน่งประเภททั่วไป ระดับชำนาญงาน อัตรา 33,540 บาทแล้ว หากได้รับการพิจารณาประเมินให้เลื่อนเงินเดือนในอัตราร้อยละ 3 ให้คำนวณร้อยละ 3 ของฐานในการคำนวณ 27,710 บาท จะได้เงินค่าตอบแทนพิเศษ 831.30 บาท ไม่มีการปัดเศษเป็นสิบบาท

3. กรณีข้าราชการซึ่งได้รับเงินเดือนใกล้ถึงขั้นสูงสุดของสายงานหรือระดับตำแหน่งตามที่ ก.พ. กำหนด ให้คำนวณจำนวนเงินสำหรับการเลื่อนเงินเดือน ซึ่งพิจารณาจากผลการปฏิบัติราชการโดยคิดเป็นร้อยละของฐานในการคำนวณที่กำหนดไว้ตามช่วงเงินเดือนในแต่ละประเภท และระดับตำแหน่ง และให้นำเงินที่คำนวณได้มาพิจารณาเลื่อนเงินเดือนจนถึงเงินเดือนสูงสุดก่อน ส่วนที่เหลือให้จ่ายเป็นค่าตอบแทนพิเศษตามระเบียบกระทรวงการคลังฯ โดยจำนวนที่จ่ายเป็นค่าตอบแทนพิเศษหากมีเศษไม่ถึงสิบบาทไม่ให้ปัดเป็นสิบบาท เนื่องจากเป็นการเบิกจ่ายตามระเบียบกระทรวงการคลังข้างต้น โดยจะไม่นำกฎ ก.พ. ว่าด้วยการเลื่อนเงินเดือน พ.ศ. 2552 ข้อ 4 วรรคห้า มาใช้

/ ตัวอย่าง ...

ตัวอย่าง ข้าราชการตำแหน่งประเภททั่วไป ระดับชำนาญงาน ได้รับเงินเดือนอัตรา 33,240 บาท ใกล้ถึงเงินเดือนสูงสุดของสายงานหรือระดับตำแหน่งตามที่ ก.พ. กำหนด สำหรับตำแหน่งประเภททั่วไป ระดับชำนาญงาน คือ 33,540 บาท หากได้รับการพิจารณาให้เลื่อนเงินเดือนในอัตราร้อยละ 3 ให้คำนวณจำนวนเงินสำหรับการเลื่อนเงินเดือน โดยคำนวณจากร้อยละ 3 ของฐานในการคำนวณ 27,710 บาท จะมีจำนวนเงินสำหรับการเลื่อนเงินเดือน 831.30 บาท ในกรณีนี้ให้นำเงินที่คำนวณได้มาพิจารณาเลื่อนเงินเดือนจนถึงเงินเดือนสูงสุดก่อน ซึ่งข้าราชการรายนี้จะได้เลื่อนเงินเดือน 300 บาท ส่วนที่เหลืออีก 531.30 บาท จะได้รับเป็นค่าตอบแทนพิเศษตามระเบียบกระทรวงการคลังฯ

จึงเรียนมาเพื่อโปรดทราบและแจ้งให้หน่วยงานที่เกี่ยวข้องถือปฏิบัติต่อไป

ขอแสดงความนับถือ

(นายนพัส แย้มนวหา)
ที่ปรึกษาด้านพัฒนาระบบการเงินการคลัง
รักษาราชการแทน อธิบดีกรมบัญชีกลาง

สำนักกฎหมาย
กลุ่มงานกฎหมายและระเบียบด้านค่าใช้จ่ายในการบริหาร
โทร. 0-2273-9573
www.cgd.go.th

คำสั่งหัวหน้าคณะรักษาความสงบแห่งชาติ

ที่ ๑๙/๒๕๖๐

เรื่อง การปฏิรูปการศึกษาในภูมิภาคของกระทรวงศึกษาธิการ

จากข้อเท็จจริงที่ได้ปรากฏให้เห็นถึงสภาพปัญหาในการจัดการการศึกษาของประเทศในส่วนภูมิภาคทั้งในด้านโครงสร้างขององค์การ ด้านระบบบริหารจัดการ และด้านบุคลากรที่เกี่ยวข้อง ซึ่งปัญหาเหล่านี้ส่งผลต่อคุณภาพการศึกษาและการพัฒนาเยาวชนซึ่งเป็นทรัพยากรมนุษย์และกำลังคนที่สำคัญในการพัฒนาประเทศ และเป็นอุปสรรคต่อการขับเคลื่อนและการพัฒนาด้านการศึกษาของประเทศให้มีประสิทธิภาพทัดเทียมนานาประเทศ แม้ที่ผ่านมาคณะรักษาความสงบแห่งชาติได้มีความพยายามในการแก้ไขปัญหาด้วยการกำหนดมาตรการและกลไกขึ้นโดยมีคำสั่งหัวหน้าคณะรักษาความสงบแห่งชาติมาแล้วหลายฉบับ แต่โดยเหตุที่สภาพปัญหาการจัดการการศึกษาของประเทศในส่วนภูมิภาคมีความซับซ้อนและสั่งสมมาเป็นเวลานาน จึงเป็นเหตุให้ต้องมีการกำหนดมาตรการและกลไกเพิ่มเติมเพื่อให้ปัญหาโดยส่วนใหญ่ได้รับการแก้ไขโดยเร็ว เพื่อประโยชน์ในการเตรียมการและรองรับการปฏิรูปการศึกษาอันเป็นเรื่องสำคัญเรื่องหนึ่งในการปฏิรูปประเทศตามที่รัฐธรรมนูญแห่งราชอาณาจักรไทยฉบับที่ได้รับความเห็นชอบจากประชามติได้บัญญัติไว้

อาศัยอำนาจตามความในมาตรา ๔๔ ของรัฐธรรมนูญแห่งราชอาณาจักรไทย (ฉบับชั่วคราว) พุทธศักราช ๒๕๕๗ หัวหน้าคณะรักษาความสงบแห่งชาติ โดยความเห็นชอบของคณะรักษาความสงบแห่งชาติ จึงมีคำสั่ง ดังต่อไปนี้

ข้อ ๑ ให้ยกเลิก

(๑) คำสั่งหัวหน้าคณะรักษาความสงบแห่งชาติ ที่ ๑๐/๒๕๕๙ เรื่อง การขับเคลื่อนการปฏิรูปการศึกษาของกระทรวงศึกษาธิการในภูมิภาค ลงวันที่ ๒๑ มีนาคม พุทธศักราช ๒๕๕๙

(๒) คำสั่งหัวหน้าคณะรักษาความสงบแห่งชาติ ที่ ๑๑/๒๕๕๙ เรื่อง การบริหารราชการของกระทรวงศึกษาธิการในภูมิภาค ลงวันที่ ๒๑ มีนาคม พุทธศักราช ๒๕๕๙

(๓) คำสั่งหัวหน้าคณะรักษาความสงบแห่งชาติ ที่ ๓๘/๒๕๕๙ เรื่อง แก้ไขเพิ่มเติมคำสั่งหัวหน้าคณะรักษาความสงบแห่งชาติ ที่ ๑๐/๒๕๕๙ และคำสั่งหัวหน้าคณะรักษาความสงบแห่งชาติ ที่ ๑๑/๒๕๕๙ ลงวันที่ ๑๒ กรกฎาคม พุทธศักราช ๒๕๕๙

(๔) คำสั่งหัวหน้าคณะรักษาความสงบแห่งชาติ ที่ ๑/๒๕๖๐ เรื่อง การแก้ไขปัญหาการบริหารงานบุคคลของกระทรวงศึกษาธิการ เฉพาะข้อ ๘

ข้อ ๒ ให้มีคณะกรรมการขับเคลื่อนการปฏิรูปการศึกษาของกระทรวงศึกษาธิการในภูมิภาค ประกอบด้วย

(๑) รัฐมนตรีว่าการกระทรวงศึกษาธิการ เป็นประธานกรรมการ

(๒) รัฐมนตรีช่วยว่าการกระทรวงศึกษาธิการ เป็นกรรมการ

(๓) เลขาธิการคณะกรรมการการศึกษาขั้นพื้นฐาน เป็นกรรมการ

(๔) เลขาธิการคณะกรรมการการอาชีวศึกษา เป็นกรรมการ

(๕) เลขาธิการคณะกรรมการการอุดมศึกษา เป็นกรรมการ

(๖) เลขาธิการสภาการศึกษา เป็นกรรมการ

(๗) ประธานสภาหอการค้าแห่งประเทศไทย เป็นกรรมการ

(๘) ประธานสภาอุตสาหกรรมแห่งประเทศไทย เป็นกรรมการ

(๙) ปลัดกระทรวงศึกษาธิการ เป็นกรรมการและเลขานุการ

ข้อ ๓ ให้คณะกรรมการขับเคลื่อนตามข้อ ๒ มีอำนาจหน้าที่ ดังต่อไปนี้

(๑) กำหนดทิศทางการดำเนินงานของกระทรวงศึกษาธิการในระดับภูมิภาคหรือจังหวัด

(๒) โอนกิจการ ทรัพย์สิน หนี้ และเงินงบประมาณของส่วนราชการใดในกระทรวงศึกษาธิการไปเป็นของส่วนราชการอื่นในสังกัดกระทรวงศึกษาธิการตามบัญชีที่รัฐมนตรีว่าการกระทรวงศึกษาธิการประกาศกำหนด รวมทั้งพิจารณาการจัดสรรงบประมาณให้แก่หน่วยงานของกระทรวงศึกษาธิการในระดับภูมิภาคหรือจังหวัด

(๓) วางแผนงานเกี่ยวกับการบริหารงานบุคคลของกระทรวงศึกษาธิการในระดับภูมิภาคหรือจังหวัด

(๔) เกลี่ยอัตรากำลังข้าราชการครูและบุคลากรทางการศึกษา เงินงบประมาณและทรัพย์สินของส่วนราชการต่าง ๆ ของกระทรวงศึกษาธิการได้ทั้งกระทรวงโดยต้องไม่เพิ่มอัตรากำลังคนและงบประมาณ ทั้งนี้ เพื่อประโยชน์ในการปฏิรูปการศึกษาและการบริหารราชการของกระทรวงศึกษาธิการในภูมิภาค

การเกลี่ยอัตรากำลังตามวรรคหนึ่ง ให้ตัดโอนอัตราตำแหน่งและเงินงบประมาณแผ่นดินประจำอัตรา รวมตลอดทั้งงบบุคลากรที่จ่ายในลักษณะเงินเดือน ค่าจ้างประจำ และเงินอื่นที่เกี่ยวข้องซึ่งตั้งไว้สำหรับตำแหน่งที่เกลี่ยนั้นมาเป็นของส่วนราชการที่รับโอน และการโอนหรือการนำรายจ่ายที่กำหนดไว้สำหรับส่วนราชการใดในกระทรวงศึกษาธิการตามพระราชบัญญัติงบประมาณรายจ่ายประจำปีหรือพระราชบัญญัติงบประมาณรายจ่ายเพิ่มเติมไปใช้สำหรับส่วนราชการที่รับโอน นอกเหนือจากกรณีตามมาตรา ๑๘ แห่งพระราชบัญญัติวิธีการงบประมาณ พ.ศ. ๒๕๐๒ ให้กระทำได้

(๕) แต่งตั้ง โอน หรือย้ายผู้บริหารสถานศึกษา ผู้บริหารเขตพื้นที่การศึกษา หรือผู้ปฏิบัติงานในตำแหน่งต่าง ๆ ในหน่วยงานของกระทรวงศึกษาธิการในระดับภูมิภาคหรือจังหวัด ทั้งนี้ตามประเภทหรือระดับตำแหน่งที่รัฐมนตรีว่าการกระทรวงศึกษาธิการกำหนด

ในกรณีที่กฎหมายว่าด้วยระเบียบข้าราชการครูและบุคลากรทางการศึกษามีบทบัญญัติใดกำหนดให้องค์กรอื่นใดมีอำนาจหน้าที่ตามวรรคหนึ่ง มิให้นำบทบัญญัตินั้นมาใช้บังคับแก่องค์กรซึ่งมีอำนาจหน้าที่ดังกล่าว

(๖) สั่งให้ผู้บริหารสถานศึกษา ผู้บริหารเขตพื้นที่การศึกษา หรือผู้ปฏิบัติงานในตำแหน่งต่าง ๆ ในหน่วยงานของกระทรวงศึกษาธิการในระดับภูมิภาคหรือจังหวัด หยุดการปฏิบัติหน้าที่หรือให้พ้นจากตำแหน่ง

ในกรณีที่ผู้บริหารสถานศึกษา ผู้บริหารเขตพื้นที่การศึกษา หรือผู้ปฏิบัติงานผู้ใดถูกสั่งให้หยุดการปฏิบัติหน้าที่หรือถูกสั่งให้พ้นจากตำแหน่งตามวรรคหนึ่ง ให้งดการจ่ายค่าตอบแทนหรือสิทธิประโยชน์ใด ๆ ในตำแหน่งในระหว่างที่ถูกสั่งให้หยุดการปฏิบัติหน้าที่หรือถูกสั่งให้พ้นจากตำแหน่งนับแต่วันที่ได้รับทราบคำสั่ง

(๗) แต่งตั้งคณะอนุกรรมการศึกษาธิการจังหวัดตามข้อ ๙

(๘) แต่งตั้งคณะอนุกรรมการและคณะทำงานเพื่อช่วยเหลือการปฏิบัติงานได้ตามความจำเป็น

(๙) เชิญข้าราชการ พนักงาน ลูกจ้าง หรือผู้ปฏิบัติงานอื่นในหน่วยงานของรัฐ หรือบุคคลที่เกี่ยวข้องมาสอบถามข้อเท็จจริง รวมทั้งเรียกเอกสารจากหน่วยงานของรัฐหรือบุคคลที่เกี่ยวข้องมาเพื่อประกอบการพิจารณา

ข้อ ๔ ให้สำนักงานปลัดกระทรวง กระทรวงศึกษาธิการ รับผิดชอบงานธุรการของคณะกรรมการขับเคลื่อนตามข้อ ๒ รวมทั้งคณะอนุกรรมการและคณะทำงานตามข้อ ๓ (๘)

การเบิกจ่ายเบี้ยประชุมของคณะกรรมการ คณะอนุกรรมการ และคณะทำงานตามวรรคหนึ่ง ให้เป็นไปตามพระราชกฤษฎีกาว่าด้วยเบี้ยประชุมกรรมการ ส่วนการเบิกจ่ายค่าใช้จ่ายที่เกี่ยวข้องกับการบริหารจัดการอื่นที่จำเป็น ให้เบิกจ่ายได้ตามระเบียบของทางราชการ ทั้งนี้ ให้เบิกจ่ายจากงบประมาณของสำนักงานปลัดกระทรวง กระทรวงศึกษาธิการ

ข้อ ๕ ให้มีสำนักงานศึกษาธิการภาค จำนวนสิบแปดภาค สังกัดสำนักงานปลัดกระทรวง กระทรวงศึกษาธิการ ตามบัญชีที่รัฐมนตรีว่าการกระทรวงศึกษาธิการประกาศกำหนด เพื่อปฏิบัติภารกิจของกระทรวงศึกษาธิการในระดับพื้นที่ ทำหน้าที่ขับเคลื่อนการศึกษาในระดับภาคและจังหวัดโดยการอำนวยการ ส่งเสริม สนับสนุน และพัฒนาการศึกษาแบบร่วมมือและบูรณาการกับหน่วยงานในสังกัดกระทรวงศึกษาธิการและหน่วยงานอื่นหรือภาคส่วนที่เกี่ยวข้องในพื้นที่นั้น ๆ และให้มีอำนาจหน้าที่ดังต่อไปนี้

(๑) กำหนดยุทธศาสตร์และบทบาทการพัฒนาภาคต่าง ๆ ให้เชื่อมโยงและสอดคล้องกับทิศทางการพัฒนาประเทศ ทิศทางการดำเนินงานตามข้อ ๓ (๑) นโยบายและยุทธศาสตร์ของกระทรวงศึกษาธิการ และยุทธศาสตร์การพัฒนากลุ่มจังหวัด รวมทั้งการพัฒนาด้านอื่น ๆ ในพื้นที่รับผิดชอบตามศักยภาพและโอกาสของบุคคลและชุมชนในแต่ละพื้นที่

(๒) สนับสนุนการพัฒนาจังหวัดในพื้นที่รับผิดชอบเกี่ยวกับงานด้านวิชาการ การวิจัยและพัฒนา

(๓) กำกับดูแล ติดตาม และประเมินผลการดำเนินงานของสำนักงานศึกษาธิการจังหวัดในพื้นที่รับผิดชอบ

(๔) สนับสนุนการตรวจราชการ และติดตามประเมินผลการดำเนินงานตามนโยบายและยุทธศาสตร์ของกระทรวงศึกษาธิการในพื้นที่รับผิดชอบ

(๕) ประสานการบริหารงานระหว่างราชการส่วนกลางและส่วนภูมิภาคให้เกิดการพัฒนาอย่างบูรณาการในระดับพื้นที่ของหลายจังหวัด โดยยึดการมีส่วนร่วมและประโยชน์สุขของประชาชนเป็นหลัก

(๖) ปฏิบัติงานร่วมกับหรือสนับสนุนการปฏิบัติงานของหน่วยงานอื่นที่เกี่ยวข้องหรือที่ได้รับมอบหมาย

ข้อ ๖ ให้มีศึกษาธิการภาคเป็นผู้บังคับบัญชาข้าราชการ พนักงานราชการและลูกจ้างในสำนักงานศึกษาธิการภาค มีอำนาจหน้าที่รับผิดชอบการดำเนินงานของสำนักงานศึกษาธิการภาค และให้มีรองศึกษาธิการภาคจำนวนหนึ่งคน เพื่อช่วยเหลืองานศึกษาธิการภาค ทั้งนี้ ผู้ที่จะดำรงตำแหน่งรองศึกษาธิการภาคต้องเป็นผู้ที่ดำรงตำแหน่งข้าราชการพลเรือนสามัญ ตำแหน่งประเภทอำนวยการระดับสูง หรือศึกษาธิการจังหวัด อยู่ก่อนวันที่คำสั่งนี้ใช้บังคับ

ให้ปลัดกระทรวงศึกษาธิการเป็นผู้มีอำนาจสั่งบรรจุศึกษาธิการภาค และสั่งบรรจุและแต่งตั้งรองศึกษาธิการภาค จากข้าราชการในกระทรวงศึกษาธิการ

ข้อ ๗ ในแต่ละจังหวัด ให้มีคณะกรรมการศึกษาธิการจังหวัด เรียกโดยย่อว่า “กศจ.” ประกอบด้วย

(๑) ผู้ว่าราชการจังหวัด หรือรองผู้ว่าราชการจังหวัดที่ได้รับมอบหมาย เป็นประธานกรรมการ

(๒) ศึกษาธิการภาคในพื้นที่ที่รับผิดชอบ เป็นรองประธานกรรมการ

(๓) ผู้แทนสำนักงานคณะกรรมการการศึกษาขั้นพื้นฐาน ผู้แทนสำนักงานคณะกรรมการการอาชีวศึกษา ผู้แทนสำนักงานคณะกรรมการการอุดมศึกษา ผู้แทนสำนักงานคณะกรรมการข้าราชการครูและบุคลากรทางการศึกษา ผู้แทนสำนักงานคณะกรรมการส่งเสริมการศึกษาเอกชน และผู้แทนสำนักงานส่งเสริมการศึกษานอกระบบและการศึกษาตามอัธยาศัย เป็นกรรมการ

(๔) กรรมการผู้ทรงคุณวุฒิ จำนวนไม่เกินหกคน ซึ่งรัฐมนตรีว่าการกระทรวงศึกษาธิการแต่งตั้งโดยความเห็นชอบของคณะกรรมการขับเคลื่อนตามข้อ ๒ โดยอย่างน้อยต้องมีผู้แทนองค์กรภาคเอกชน ผู้แทนองค์กรวิชาชีพ และผู้แทนภาคประชาชน ด้านละหนึ่งคน

(๕) ศึกษาธิการจังหวัด เป็นกรรมการและเลขานุการ

(๖) รองศึกษาธิการจังหวัด เป็นผู้ช่วยเลขานุการ

กศจ. อาจแต่งตั้งข้าราชการในสำนักงานศึกษาธิการจังหวัดจำนวนไม่เกินสองคนเป็นผู้ช่วยเลขานุการด้วยก็ได้

ข้อ ๘ ให้ กศจ. มีอำนาจหน้าที่ในเขตจังหวัด ดังต่อไปนี้

(๑) อำนาจหน้าที่ตามที่กฎหมายว่าด้วยการศึกษาแห่งชาติ กฎหมายว่าด้วยระเบียบบริหารราชการกระทรวงศึกษาธิการ และกฎหมายว่าด้วยระเบียบข้าราชการครูและบุคลากรทางการศึกษากำหนดให้เป็นอำนาจหน้าที่ของคณะกรรมการเขตพื้นที่การศึกษาและ อ.ก.ค.ศ. เขตพื้นที่การศึกษา

(๒) กำหนดยุทธศาสตร์ แนวทางการจัดการศึกษา และการส่งเสริมสนับสนุนการจัดการศึกษาทุกระดับและทุกประเภท ประสานและส่งเสริมการบริหารและการจัดการศึกษาขององค์กรปกครองส่วนท้องถิ่น รวมทั้งส่งเสริมและสนับสนุนการจัดการศึกษาของบุคคล ครอบครัว องค์กรชุมชน องค์กรเอกชน องค์กรวิชาชีพ สถาบันศาสนา สถานประกอบการ และสถาบันสังคมอื่นที่จัดการศึกษาในรูปแบบที่หลากหลาย

(๓) พิจารณาและให้ความเห็นชอบแผนพัฒนาการศึกษา

(๔) พิจารณาและให้ความเห็นชอบกรอบการประเมินผลการปฏิบัติงานและตัวชี้วัดในการดำเนินงานในลักษณะตัวชี้วัดร่วมของส่วนราชการหรือหน่วยงาน และสถานศึกษาในสังกัดกระทรวงศึกษาธิการ

(๕) เสนอความเห็นเกี่ยวกับการบริหารงานบุคคลของข้าราชการครูและบุคลากรทางการศึกษาต่อคณะกรรมการขับเคลื่อนตามข้อ ๒

(๖) กำกับ เร่งรัด ติดตาม และประเมินผลการปฏิบัติงานของส่วนราชการหรือหน่วยงานและสถานศึกษาในสังกัดกระทรวงศึกษาธิการ

(๗) วางแผนการจัดการศึกษาและพิจารณาเสนอแนะการจัดสรรงบประมาณให้แก่สถานศึกษา

(๘) เสนอคณะกรรมการขับเคลื่อนตามข้อ ๒ เพื่อแต่งตั้งคณะอนุกรรมการศึกษาธิการจังหวัดตามข้อ ๙

(๙) แต่งตั้งคณะอนุกรรมการหรือคณะทำงานตามความจำเป็นเพื่อช่วยเหลือการปฏิบัติงานของ กศจ. ซึ่งอย่างน้อยต้องมีคณะอนุกรรมการบริหารราชการเชิงยุทธศาสตร์ และคณะอนุกรรมการเกี่ยวกับการพัฒนาการศึกษา โดยให้นำองค์ประกอบของ อกศจ. มาใช้บังคับโดยอนุโลม

ในการเสนอและการแต่งตั้งคณะอนุกรรมการหรือคณะทำงานตามวรรคหนึ่ง ต้องคำนึงถึงวงเงินงบประมาณที่ได้รับ ความคุ้มค่า ความประหยัด ความรวดเร็วและไม่เป็นการเพิ่มขั้นตอนในการปฏิบัติหน้าที่โดยไม่จำเป็น

(๑๐) ปฏิบัติหน้าที่อื่นตามที่กฎหมายกำหนด หรือตามที่คณะกรรมการขับเคลื่อนตามข้อ ๒ มอบหมาย

ข้อ ๙ ให้ กศจ. เสนอคณะกรรมการขับเคลื่อนตามข้อ ๒ เพื่อแต่งตั้งคณะอนุกรรมการศึกษาธิการจังหวัด เรียกโดยย่อว่า “อกศจ.” เพื่อช่วยเหลือหรือกลั่นกรองงานให้แก่ กศจ. เกี่ยวกับการบรรจุ การแต่งตั้ง การโยกย้าย การดำเนินการทางวินัย การกำหนดวิทยฐานะ หรือการกำหนดสิทธิประโยชน์ต่าง ๆ ของข้าราชการครูและบุคลากรทางการศึกษา

ให้ อกศจ. ตามวรรคหนึ่ง ประกอบด้วย

(๑) กรรมการใน กศจ. จำนวนหนึ่งคน เป็นประธานอนุกรรมการ

(๒) กรรมการใน กศจ. จำนวนสองคน เป็นอนุกรรมการ

(๓) ผู้อำนวยการสำนักงานเขตพื้นที่การศึกษาหรือผู้อำนวยการสถานศึกษาในจังหวัดจำนวนสองคน เป็นอนุกรรมการ

(๔) ผู้ทรงคุณวุฒิ ซึ่งมิได้เป็นกรรมการใน กศจ. จำนวนไม่เกินสามคน เป็นอนุกรรมการ

(๕) ศึกษาธิการจังหวัด เป็นอนุกรรมการและเลขานุการ

ในกรณีมีความจำเป็น กศจ. อาจแต่งตั้งข้าราชการในสำนักงานศึกษาธิการจังหวัดจำนวนไม่เกินสองคนเป็นผู้ช่วยเลขานุการก็ได้

ข้อ ๑๐ การเบิกจ่ายเบี้ยประชุมของ กศจ. อกศจ. คณะอนุกรรมการและคณะทำงานตามข้อ ๘ (๙) เป็นไปตามพระราชกฤษฎีกาว่าด้วยเบี้ยประชุมกรรมการ และการเบิกจ่ายค่าใช้จ่ายที่เกี่ยวข้องกับการบริหารจัดการอื่น ๆ ที่จำเป็น ให้เบิกจ่ายได้ตามระเบียบของทางราชการ โดยเบิกจ่ายจากงบประมาณของสำนักงานปลัดกระทรวง กระทรวงศึกษาธิการ

ข้อ ๑๑ ให้มีสำนักงานศึกษาธิการจังหวัด สังกัดสำนักงานปลัดกระทรวง กระทรวงศึกษาธิการ เพื่อปฏิบัติภารกิจของกระทรวงศึกษาธิการเกี่ยวกับการบริหารและการจัดการศึกษาตามที่กฎหมายกำหนด การปฏิบัติราชการตามอำนาจหน้าที่ นโยบาย และยุทธศาสตร์ของส่วนราชการต่าง ๆ ที่มอบหมาย และให้มีอำนาจหน้าที่ในเขตจังหวัด ดังต่อไปนี้

(๑) รับผิดชอบงานธุรการของ กศจ. อกศจ. คณะอนุกรรมการบริหารราชการเชิงยุทธศาสตร์ คณะอนุกรรมการเกี่ยวกับการพัฒนาการศึกษา คณะอนุกรรมการและคณะทำงาน รวมทั้งปฏิบัติงานราชการที่เป็นไปตามอำนาจและหน้าที่ของ กศจ. และตามที่ กศจ. มอบหมาย

(๒) จัดทำแผนพัฒนาการศึกษาและแผนปฏิบัติการ

(๓) สั่งการ กำกับ ดูแล เร่งรัด ติดตาม และประเมินผลการปฏิบัติงานของส่วนราชการหรือหน่วยงานและสถานศึกษาในสังกัดกระทรวงศึกษาธิการให้เป็นไปตามนโยบายของกระทรวงศึกษาธิการ

(๔) จัดระบบ ส่งเสริม และประสานงานเครือข่ายข้อมูลสารสนเทศและเทคโนโลยีดิจิทัลเพื่อการศึกษา

(๕) ส่งเสริมและสนับสนุนการศึกษาเพื่อคนพิการ ผู้ด้อยโอกาส และผู้มีความสามารถพิเศษ

(๖) ดำเนินงานเกี่ยวกับการบริหารงานบุคคลของข้าราชการครูและบุคลากรทางการศึกษา

(๗) ส่งเสริม สนับสนุน และดำเนินการเกี่ยวกับงานด้านวิชาการ การนิเทศ และแนะแนวการศึกษาทุกระดับและทุกประเภท รวมทั้งติดตามและประเมินผลระบบบริหารและการจัดการศึกษา

(๘) ดำเนินการเกี่ยวกับการตรวจสอบด้านการบริหาร การเงิน และการบัญชีของส่วนราชการหรือหน่วยงานและสถานศึกษาในสังกัดกระทรวงศึกษาธิการ

(๙) ส่งเสริมและประสานงานการศาสนา ศิลปะ วัฒนธรรม และการกีฬาเพื่อการศึกษา

(๑๐) ส่งเสริม สนับสนุน และดำเนินการเกี่ยวกับการจัดการศึกษาเอกชน

(๑๑) ปฏิบัติภารกิจตามนโยบายของกระทรวงศึกษาธิการหรือตามที่ได้รับมอบหมาย รวมทั้งปฏิบัติภารกิจเกี่ยวกับราชการประจำทั่วไปของกระทรวงศึกษาธิการ และประสานงานต่าง ๆ ในจังหวัด

ข้อ ๑๒ ให้มีศึกษาธิการจังหวัด เป็นผู้บังคับบัญชาข้าราชการ พนักงานราชการ และลูกจ้างในสำนักงานศึกษาธิการจังหวัด อยู่ภายใต้การกำกับดูแลของศึกษาธิการภาค มีอำนาจหน้าที่รับผิดชอบการดำเนินงานของสำนักงานศึกษาธิการจังหวัด รวมทั้งให้มีอำนาจหน้าที่ตามที่กฎหมายว่าด้วยระเบียบข้าราชการครูและบุคลากรทางการศึกษากำหนดให้เป็นอำนาจหน้าที่ของผู้อำนวยการสำนักงานเขตพื้นที่การศึกษาประถมศึกษาและผู้อำนวยการสำนักงานเขตพื้นที่การศึกษามัธยมศึกษาเฉพาะงานที่เกี่ยวกับ อ.ก.ค.ศ. เขตพื้นที่การศึกษาประถมศึกษาและ อ.ก.ค.ศ. เขตพื้นที่การศึกษามัธยมศึกษา และให้มีรองศึกษาธิการจังหวัด เพื่อช่วยเหลืองานศึกษาธิการจังหวัด จำนวนสามคน

ให้ศึกษาธิการจังหวัด รองศึกษาธิการจังหวัด และข้าราชการที่ปฏิบัติงานในสำนักงานศึกษาธิการจังหวัดเป็นข้าราชการครูและบุคลากรทางการศึกษา ทั้งนี้ ให้ศึกษาธิการจังหวัดดำรงตำแหน่งเทียบกับข้าราชการพลเรือนสามัญประเภทอำนวยการระดับสูง และผู้ที่จะดำรงตำแหน่งศึกษาธิการจังหวัดต้องเป็นผู้ที่ดำรงตำแหน่งผู้อำนวยการประเภทผู้บริหารการศึกษาหรือเป็นผู้ที่ได้รับมอบหมายให้ปฏิบัติหน้าที่รองศึกษาธิการภาคอยู่ก่อนวันที่คำสั่งนี้ใช้บังคับ ทั้งนี้ ตามหลักเกณฑ์ วิธีการและเงื่อนไข ที่ ก.ค.ศ. กำหนด

ข้อ ๑๓ การบรรจุและแต่งตั้งข้าราชการครูและบุคลากรทางการศึกษาในจังหวัดหรือกรุงเทพมหานครตามมาตรา ๕๓ (๓) และ (๔) แห่งพระราชบัญญัติระเบียบข้าราชการครูและบุคลากรทางการศึกษา พ.ศ. ๒๕๔๗ ซึ่งแก้ไขเพิ่มเติมโดยพระราชบัญญัติระเบียบข้าราชการครูและบุคลากรทางการศึกษา (ฉบับที่ ๒) พ.ศ. ๒๕๕๑ ให้ศึกษาธิการจังหวัดโดยความเห็นชอบของ กศจ. เป็นผู้มีอำนาจสั่งบรรจุและแต่งตั้ง

ข้อ ๑๔ เพื่อประโยชน์ในการบริหารงาน กำกับดูแล และบูรณาการการศึกษาของกระทรวงศึกษาธิการในจังหวัดหรือกรุงเทพมหานคร ให้เลขาธิการคณะกรรมการการศึกษาขั้นพื้นฐาน เลขาธิการคณะกรรมการการอาชีวศึกษา เลขาธิการคณะกรรมการการอุดมศึกษา เลขาธิการคณะกรรมการข้าราชการครูและบุคลากรทางการศึกษา เลขาธิการสำนักงานส่งเสริมการศึกษานอกระบบและการศึกษาตามอัธยาศัย และเลขาธิการคณะกรรมการส่งเสริมการศึกษาเอกชน มอบอำนาจเกี่ยวกับการบริหารงานบุคคล วิชาการ การบริหารทั่วไป งบประมาณ และทรัพย์สินให้กับศึกษาธิการจังหวัดเป็นผู้ปฏิบัติราชการแทนในเรื่องนั้น

ให้เลขาธิการคณะกรรมการส่งเสริมการศึกษาเอกชนมอบอำนาจในการปฏิบัติราชการตามกฎหมายว่าด้วยโรงเรียนเอกชนให้ศึกษาธิการจังหวัดเป็นผู้ดำเนินการแทน

การมอบอำนาจตามวรรคหนึ่งและวรรคสองให้เป็นไปตามหลักเกณฑ์และวิธีการที่คณะกรรมการขับเคลื่อนตามข้อ ๒ กำหนด

ข้อ ๑๕ ให้รัฐมนตรีว่าการกระทรวงศึกษาธิการ โดยความเห็นชอบของคณะกรรมการขับเคลื่อนตามข้อ ๒ กำหนดสถานที่ตั้งของสำนักงานศึกษาธิการภาคและสำนักงานศึกษาธิการจังหวัดให้แล้วเสร็จภายในสี่สิบห้าวันนับแต่วันที่คำสั่งนี้มีผลใช้บังคับ ทั้งนี้ การดำเนินการดังกล่าวต้องไม่เป็นการเพิ่มหรือกระทบต่อภาระงบประมาณ

ข้อ ๑๖ ให้โอนบรรดาอำนาจหน้าที่และการดำเนินการใด ๆ ตามอำนาจหน้าที่ของคณะกรรมการขับเคลื่อนการปฏิรูปการศึกษาของกระทรวงศึกษาธิการในภูมิภาค กศจ. อกศจ. คณะอนุกรรมการ และคณะทำงาน ตามคำสั่งหัวหน้าคณะรักษาความสงบแห่งชาติ ที่ ๑๐/๒๕๕๙ เรื่อง การขับเคลื่อนการปฏิรูปการศึกษาของกระทรวงศึกษาธิการในภูมิภาค ลงวันที่ ๒๑ มีนาคม พุทธศักราช ๒๕๕๙ และที่แก้ไขเพิ่มเติม ไปเป็นอำนาจหน้าที่ของคณะกรรมการขับเคลื่อนการปฏิรูปการศึกษาของกระทรวงศึกษาธิการในภูมิภาค กศจ. อกศจ. คณะอนุกรรมการ และคณะทำงานตามคำสั่งนี้

ข้อ ๑๗ ให้โอนบรรดาอำนาจหน้าที่และการดำเนินการใด ๆ ตามอำนาจหน้าที่ของศึกษาธิการภาค รองศึกษาธิการภาค ศึกษาธิการจังหวัด และรองศึกษาธิการจังหวัดตามคำสั่งหัวหน้าคณะรักษาความสงบแห่งชาติ ที่ ๑๑/๒๕๕๙ เรื่อง การบริหารราชการของกระทรวงศึกษาธิการในภูมิภาค ลงวันที่ ๒๑ มีนาคม พุทธศักราช ๒๕๕๙ และที่แก้ไขเพิ่มเติม ไปเป็นอำนาจหน้าที่ของศึกษาธิการภาค รองศึกษาธิการภาค ศึกษาธิการจังหวัด และรองศึกษาธิการจังหวัด ตามคำสั่งนี้

ข้อ ๑๘ ให้โอนบรรดาอำนาจหน้าที่เกี่ยวกับราชการ กิจการ ทรัพย์สิน งบประมาณ สิทธิ หนี้ ภาระผูกพัน ข้าราชการ พนักงานราชการ ลูกจ้าง และอัตรากำลังของสำนักงานศึกษาธิการภาค สำนักงานปลัดกระทรวง กระทรวงศึกษาธิการ และสำนักงานศึกษาธิการจังหวัด สำนักงานปลัดกระทรวง กระทรวงศึกษาธิการ ตามคำสั่งหัวหน้าคณะรักษาความสงบแห่งชาติ ที่ ๑๑/๒๕๕๙ เรื่อง การบริหารราชการของกระทรวงศึกษาธิการในภูมิภาค ลงวันที่ ๒๑ มีนาคม พุทธศักราช ๒๕๕๙ และที่แก้ไขเพิ่มเติม ไปเป็นของสำนักงานศึกษาธิการภาค สำนักงานปลัดกระทรวง กระทรวงศึกษาธิการ และสำนักงานศึกษาธิการจังหวัด สำนักงานปลัดกระทรวง กระทรวงศึกษาธิการตามคำสั่งนี้

ข้อ ๑๙ ให้สำนักงานศึกษาธิการภาคและสำนักงานศึกษาธิการจังหวัดตามคำสั่งหัวหน้าคณะรักษาความสงบแห่งชาติ ที่ ๑๑/๒๕๕๙ เรื่อง การบริหารราชการของกระทรวงศึกษาธิการในภูมิภาค ลงวันที่ ๒๑ มีนาคม พุทธศักราช ๒๕๕๙ และที่แก้ไขเพิ่มเติม ที่มีอยู่ในวันก่อนวันที่คำสั่งนี้ใช้บังคับเป็นสำนักงานศึกษาธิการภาคและสำนักงานศึกษาธิการจังหวัด ตามคำสั่งนี้

ข้อ ๒๐ ให้ศึกษาธิการภาค รองศึกษาธิการภาค ศึกษาธิการจังหวัด และรองศึกษาธิการจังหวัดตามคำสั่งหัวหน้าคณะรักษาความสงบแห่งชาติ ที่ ๑๑/๒๕๕๙ เรื่อง การบริหารราชการของกระทรวงศึกษาธิการในภูมิภาค ลงวันที่ ๒๑ มีนาคม พุทธศักราช ๒๕๕๙ และที่แก้ไขเพิ่มเติม ซึ่งดำรงตำแหน่งอยู่ในวันก่อนวันที่คำสั่งนี้มีผลใช้บังคับเป็นศึกษาธิการภาค รองศึกษาธิการภาค ศึกษาธิการจังหวัด และรองศึกษาธิการจังหวัดตามคำสั่งนี้

ข้อ ๒๑ บรรดาบทบัญญัติแห่งกฎหมาย กฎ ระเบียบ ข้อบังคับ ประกาศ คำสั่ง หรือมติคณะรัฐมนตรีใดที่อ้างถึงคณะกรรมการเขตพื้นที่การศึกษาตามกฎหมายว่าด้วยการศึกษาแห่งชาติและกฎหมายว่าด้วยระเบียบบริหารราชการกระทรวงศึกษาธิการ หรือ อ.ก.ค.ศ. เขตพื้นที่การศึกษาตามกฎหมายว่าด้วยระเบียบข้าราชการครูและบุคลากรทางการศึกษา ให้ถือว่าอ้างถึง กศจ. ตามคำสั่งนี้ โดยให้บทบัญญัติดังกล่าวยังคงมีผลใช้บังคับได้ต่อไปเท่าที่ไม่ขัดหรือแย้งกับคำสั่งนี้

ข้อ ๒๒ การยุบเลิกและการใดที่ได้ดำเนินการไปในส่วนที่เกี่ยวข้องกับการยุบเลิกคณะกรรมการเขตพื้นที่การศึกษาและ อ.ก.ค.ศ. เขตพื้นที่การศึกษา ตามคำสั่งหัวหน้าคณะรักษาความสงบแห่งชาติที่ ๑๐/๒๕๕๙ เรื่อง การขับเคลื่อนการปฏิรูปการศึกษาของกระทรวงศึกษาธิการในภูมิภาค ลงวันที่ ๒๑ มีนาคม พุทธศักราช ๒๕๕๙ คำสั่งหัวหน้าคณะรักษาความสงบแห่งชาติ ที่ ๑๑/๒๕๕๙ เรื่อง การบริหารราชการของกระทรวงศึกษาธิการในภูมิภาค ลงวันที่ ๒๑ มีนาคม พุทธศักราช ๒๕๕๙ และคำสั่งหัวหน้าคณะรักษาความสงบแห่งชาติ ที่ ๓๘/๒๕๕๙ เรื่อง แก้ไขเพิ่มเติมคำสั่งหัวหน้าคณะรักษาความสงบแห่งชาติ ที่ ๑๐/๒๕๕๙ และคำสั่งหัวหน้าคณะรักษาความสงบแห่งชาติ ที่ ๑๑/๒๕๕๙ ลงวันที่ ๑๒ กรกฎาคม พุทธศักราช ๒๕๕๙ ให้ยังคงมีผลใช้บังคับต่อไป

ข้อ ๒๓ ในกรณีที่มีปัญหาเกี่ยวกับการปฏิบัติตามคำสั่งนี้ ให้เป็นไปตามคำวินิจฉัยของคณะกรรมการขับเคลื่อนการปฏิรูปการศึกษาของกระทรวงศึกษาธิการในภูมิภาค

ข้อ ๒๔ ในกรณีเห็นสมควรนายกรัฐมนตรีหรือคณะรัฐมนตรีอาจเสนอให้คณะรักษาความสงบแห่งชาติแก้ไขเปลี่ยนแปลงคำสั่งนี้ได้

ข้อ ๒๕ คำสั่งนี้ให้ใช้บังคับตั้งแต่วันประกาศในราชกิจจานุเบกษาเป็นต้นไป

สั่ง ณ วันที่ ๓ เมษายน พุทธศักราช ๒๕๖๐
พลเอก ประยุทธ์ จันทร์โอชา
หัวหน้าคณะรักษาความสงบแห่งชาติ

ที่ ศธ ๐๒๐๖.๓/ว ๒

สำนักงาน ก.ค.ศ.
สำนักงานปลัดกระทรวงศึกษาธิการ
กทม. ๑๐๓๐๐

๑๕ มกราคม ๒๕๖๔

เรื่อง การอนุมัติให้การลาไปศึกษา ฝึกอบรม หรือวิจัย ของข้าราชการครูและบุคลากรทางการศึกษา ถือเป็นการปฏิบัติหน้าที่ราชการและมีสิทธิได้รับการพิจารณาเลื่อนเงินเดือนในระหว่างลา

เรียน ปลัดกระทรวง เลขาธิการ ศึกษาธิการจังหวัด และผู้อำนวยการสำนักงานเขตพื้นที่การศึกษา

อ้างถึง ๑. หนังสือสำนักงาน ก.ค.ศ. ที่ ศธ ๐๒๐๖.๓/ว ๘ ลงวันที่ ๒๘ มิถุนายน ๒๕๕๔
๒. หนังสือสำนักงาน ก.ค.ศ. ด่วนมาก ที่ ศธ ๐๒๐๖.๓/ว ๒๖ ลงวันที่ ๑๓ ตุลาคม ๒๕๕๕
๓. หนังสือสำนักงาน ก.ค.ศ. ที่ ศธ ๐๒๐๖.๓/ว ๑๕ ลงวันที่ ๒๗ กันยายน ๒๕๖๓
๔. หนังสือสำนักงาน ก.ค.ศ. ที่ ศธ ๐๒๐๖.๖/ว ๓ ลงวันที่ ๕ มีนาคม ๒๕๖๓

ตามหนังสือที่อ้างถึง ๑ สำนักงาน ก.ค.ศ. ได้แจ้งแนวปฏิบัติในการขออนุมัติและแนวทางการพิจารณาอนุมัติให้ข้าราชการครูและบุคลากรทางการศึกษาไปศึกษา ฝึกอบรม หรือปฏิบัติงานวิจัย ถือเป็นการปฏิบัติหน้าที่ราชการและมีสิทธิได้รับการพิจารณาเลื่อนขั้นเงินเดือนในระหว่างลาไปศึกษา ฝึกอบรม หรือปฏิบัติงานวิจัย ให้ส่วนราชการทราบและถือปฏิบัติ โดยมอบ กศจ. (อ.ก.ค.ศ. เขตพื้นที่การศึกษา) หรือ อ.ก.ค.ศ. ที่ ก.ค.ศ. ตั้ง พิจารณาตามแนวปฏิบัติดังกล่าวและให้รายงาน ก.ค.ศ. เพื่อทราบ ตามหนังสือที่อ้างถึง ๒ ตามนัยข้อ ๘ ของกฎ ก.ค.ศ. ว่าด้วยการเลื่อนขั้นเงินเดือนของข้าราชการครูและบุคลากรทางการศึกษา พ.ศ. ๒๕๕๐ ต่อมากฎ ก.ค.ศ. การเลื่อนเงินเดือนของข้าราชการครูและบุคลากรทางการศึกษา พ.ศ. ๒๕๖๓ ซึ่งมีผลบังคับใช้ตั้งแต่วันที่ ๑ ตุลาคม ๒๕๖๓ เป็นต้นไป โดยข้อ ๑๓ กำหนดให้ ก.ค.ศ. หรือ กศจ. ที่ได้รับมอบหมายพิจารณาอนุมัติให้การลาไปศึกษา ฝึกอบรม หรือวิจัย ถือเป็นการปฏิบัติหน้าที่ราชการและมีสิทธิได้รับการพิจารณาเลื่อนเงินเดือนในระหว่างลาและคุณวุฒิที่ลาไปศึกษาต้องเป็นคุณวุฒิที่ ก.ค.ศ. รับรองและกำหนดว่าเป็นคุณสมบัติเฉพาะตำแหน่งข้าราชการครูและบุคลากรทางการศึกษาก่อนไปศึกษา สำหรับคุณวุฒิต่างประเทศ ก.ค.ศ. ได้กำหนดแนวปฏิบัติการรับรองคุณวุฒิเป็นการเฉพาะราย โดยมีผลการรับรองคุณวุฒิไม่ก่อนวันที่ผู้นั้นสำเร็จการศึกษา ตามหนังสือที่อ้างถึง ๔ ซึ่งพิจารณาตามข้อ ๑๙ วรรคสอง ที่กำหนดให้ข้าราชการครูและบุคลากรทางการศึกษาผู้ใดไม่อยู่ในหลักเกณฑ์ที่จะเลื่อนเงินเดือนได้ตามกฎ ก.ค.ศ. นี้ แต่ผู้มีอำนาจสั่งเลื่อนเงินเดือนพิจารณาเห็นสมควรเลื่อนเงินเดือนให้โดยมีเหตุผลเป็นกรณีพิเศษให้ผู้มีอำนาจสั่งเลื่อนเงินเดือน โดยความเห็นชอบของ กศจ. เสนอ ก.ค.ศ. เพื่อพิจารณาอนุมัติให้สั่งเลื่อนเงินเดือนเป็นการเฉพาะรายด้วย นั้น

ก.ค.ศ. พิจารณาแล้ว มีมติมอบ กศจ. หรือ อ.ก.ค.ศ. ที่ ก.ค.ศ. ตั้ง ดังนี้

๑. พิจารณาอนุมัติให้ข้าราชการครูและบุคลากรทางการศึกษา ซึ่งผู้บังคับบัญชาได้ส่งหรืออนุญาตให้ลาไปศึกษา ฝึกอบรม หรือวิจัย ตามความจำเป็นหรือความต้องการของหน่วยงานเพื่อประโยชน์ต่อการพัฒนาคุณภาพการศึกษาหรือวิชาชีพ หรือคุณวุฒิขาดแคลน ถือเป็นการปฏิบัติหน้าที่ราชการและมีสิทธิได้รับการพิจารณาเลื่อนเงินเดือนในระหว่างลา ตามนัยข้อ ๑๓ ของกฎ ก.ค.ศ. การเลื่อนเงินเดือนของข้าราชการครูและบุคลากรทางการศึกษา พ.ศ. ๒๕๖๓ ตามหนังสือที่อ้างถึง ๓

๒. พิจารณา ...

๒. พิจารณาอนุมัติให้ข้าราชการครูและบุคลากรทางการศึกษา ซึ่งผู้บังคับบัญชาได้ส่งหรืออนุญาตให้ลาไปศึกษาต่างประเทศตามความจำเป็นหรือความต้องการของหน่วยงานเพื่อประโยชน์ต่อการพัฒนาคุณภาพการศึกษาหรือวิชาชีพ หรือคุณวุฒิขาดแคลน ถือเป็นการปฏิบัติหน้าที่ราชการและมีสิทธิได้รับการพิจารณาเลื่อนเงินเดือนในระหว่างลา ตามนัยข้อ ๑๑ และข้อ ๑๙ วรรคสองของกฎ ก.ค.ศ. การเลื่อนเงินเดือนของข้าราชการครูและบุคลากรทางการศึกษา พ.ศ. ๒๕๖๑ และเมื่อสำเร็จการศึกษาต้องได้รับการรับรองคุณวุฒิตามแนวปฏิบัติการรับรองคุณวุฒิของผู้สำเร็จการศึกษาจากต่างประเทศ ตามหนังสือที่อ้างถึง ๔

สำหรับการพิจารณาเลื่อนเงินเดือนต้องอยู่ในหลักเกณฑ์ตามข้อ ๑๑ ของกฎ ก.ค.ศ. การเลื่อนเงินเดือนของข้าราชการครูและบุคลากรทางการศึกษา พ.ศ. ๒๕๖๑ โดยเคร่งครัด

ทั้งนี้ ต้องไม่ก่อนวันที่ ๓ ตุลาคม ๒๕๖๑ ซึ่งเป็นวันที่กฎ ก.ค.ศ. การเลื่อนเงินเดือนของข้าราชการครูและบุคลากรทางการศึกษา พ.ศ. ๒๕๖๑ มีผลใช้บังคับ

จึงเรียนมาเพื่อโปรดทราบและถือปฏิบัติต่อไป

ขอแสดงความนับถือ

(รองศาสตราจารย์ประวิต เอราวรรณ์)
ศึกษาธิการภาค สำนักงานเลขาธิการภาค 2 รักษาราชการแทน
เลขาธิการ ก.ค.ศ.

ภารกิจเสริมสร้างและพัฒนาประสิทธิภาพการปฏิบัติราชการ
โทร. ๐ ๒๒๘๐ ๓๒๓๐
โทรสาร ๐ ๒๒๘๐ ๓๒๒๙

ที่ ศธ ๐๒๐๖.๒/๒๕

สำนักงาน ก.ค.ศ.
สำนักงานปลัดกระทรวงศึกษาธิการ
กทม. ๑๐๓๐๐

๑๕ มกราคม ๒๕๖๓

เรื่อง รูปแบบคำสั่งการบริหารงานบุคคลของข้าราชการครูและบุคลากรทางการศึกษา

เรียน ปลัดกระทรวงศึกษาธิการ เลขาธิการ ศึกษาธิการจังหวัด ผู้อำนวยการสำนักงานเขตพื้นที่การศึกษา

ตามพระราชบัญญัติระเบียบข้าราชการครูและบุคลากรทางการศึกษา พ.ศ. ๒๕๔๗ และที่แก้ไขเพิ่มเติม มาตรา ๑๙ (๑๑) กำหนดให้ ก.ค.ศ. มีอำนาจหน้าที่ส่งเสริม สนับสนุน ประสานงาน ให้คำปรึกษา แนะนำ และชี้แจงด้านการบริหารงานบุคคลแก่หน่วยงานการศึกษา ทั้งนี้ สำนักงาน ก.ค.ศ. ทำหน้าที่เป็นเจ้าหน้าที่เกี่ยวกับการดำเนินงานในหน้าที่ ก.ค.ศ. ซึ่งเป็นองค์กรกลางบริหารงานบุคคลสำหรับข้าราชการครูและบุคลากรทางการศึกษา มีหน้าที่ในการออกกฎหมาย กฎ ระเบียบ หลักเกณฑ์และวิธีการ ต่างๆ สำหรับการบริหารงานบุคคลของข้าราชการครูและบุคลากรทางการศึกษา เพื่อให้หน่วยงานการศึกษาถือปฏิบัติ นั้น

ในการนี้ สำนักงาน ก.ค.ศ. ได้จัดทำรูปแบบคำสั่งการบริหารงานบุคคลของข้าราชการครูและบุคลากรทางการศึกษา เพื่อเป็นการสนับสนุนการปฏิบัติงานบริหารงานบุคคลของหน่วยงานในสังกัดกระทรวงศึกษาธิการ ให้การจัดทำคำสั่งการบริหารงานบุคคลของข้าราชการครูและบุคลากรทางการศึกษาเป็นมาตรฐานเดียวกัน โดยสามารถเข้าใช้งานได้ที่เว็บไซต์ https://command.otepc.go.th

จึงเรียนมาเพื่อโปรดทราบและพิจารณาดำเนินการต่อไป

ขอแสดงความนับถือ

(นายอัมพร พินะสา)
รองเลขาธิการคณะกรรมการการศึกษาขั้นพื้นฐาน รักษาราชการแทน
เลขาธิการ ก.ค.ศ.

ภารกิจตรวจติดตามและประเมินผลการบริหารงานบุคคล
โทร. ๐ ๒๒๘๐ ๒๘๒๖
โทรสาร ๐ ๒๒๘๐ ๑๑๐๑